朝鮮日報
九日夕刊八面
京城府堅志洞三二番地 發行所 朝鮮日報社

社說 特權的의加俸 斷然히撤廢하라

一

日本과 朝鮮을 通하야 官吏들의 減俸反對運動은 한동안 世上을騷然케한바가 잇섯거니와 此에對한 本社의社評도 數次이엇다 日本에서는本俸의削減이 問題이엇지마는朝鮮에서는 本俸도 問題視하얏거니와 加俸이라는 特別給與金의 削減을 더욱問題視한것이다 이미本俸의削減率은 決定되고 今月부터 實施되얏다는것이나 아직加俸의削減에對하야는 別決定이업다 或은七月中旬으로 具體的決定이잇스리라는바 朝鮮總督府에서는 加俸反對의 陳情運動이 매우激烈한모양이다 장차엇지될것을 이에推測할수도업는바이지마는 朝鮮의財政問題로서는 그가直接으로 收入에도關係되는問題인同時에 그가朝鮮人과日本人의한政治的差別待遇問題이니그에對하야스스로是非의意見이업슬수업는바이다 特히朝鮮의政費는 人件費가 그多部分을占하야 오직갈스록騰入하기만하면서 그問題인加俸은 朝鮮의事情의特殊함에基因함이라는理由가잇슬뿐이니 그가果然얼마만한 合理性을가진理由일가

二

大體로 日本人官吏는 朝鮮人官吏의 收入에比하야 倍或은倍以上이다 六割 或은 八割의 加俸에다가 官舍 舍宅料等을 給與하야 生活은 分外의豪奢를 極한것이다 그러고도그들은 職務上으로 一種의特權的地位에 居하야 모든宜便을뜻대로 享受하고잇다그러나他便으로 朝鮮人官吏는職務에忠實하면서도 그地位가從屬的인處地에잇서 그報酬는 極히薄小하다同一한 勞務에從事하고同一한生活程度를 要하면서도한 權力的行使를任意로하는處地에잇서 어와갓흔 差別을嚴存케하는制度는 무엇으로보아도 그理由를 特權者的地位에다가 돌리지아니할수가업슬것이다 그에直接差別的待遇를밧는 朝鮮人官吏의感想을듯는다면언제나 極度의痛不平憤을늣기는바일것이니 그들의입만의 無差別은 이嚴然한事實에비처서 도리여 惡感을釀成하는材料가 아니되지못할것이니그加俸削減의 反對運動에 朝鮮人官吏의 無關心은 그利害와그만치당은것을 意味함인同時에 그누구도 內意의贊成은업지안엇슬것이다

三

要컨대 總督府에서 財政難을부르지지면서 加俸削減說에對하야 反對陳情에 熱中함은무슨까닭일가 그는오직特權的地位의 存續만을 意慾하는것에不外할것이다 事實에잇서朝鮮에잇는 日本人官吏의 生活이라는것이 그리復雜하야 살기어려움이아님은勿論이다 特히同一한 經濟地區로 化한朝鮮와日本人生活이 日本의日本人으로서 살지못할만한 어느特殊事情이잇슬수가업는것이라그런으로加俸은 그量削減程度에만 긋칠바의것이아니다 그量收入으로밧는者의 主觀的利害를떠나서는 그의不合理한存在임을 말하지아니할수업는것이니 此際에 斷然히撤廢하야 特權에適當치아니할가하며 朝鮮人官吏에 [illegible] 有에比하야 [illegible] 低廉 [illegible]

多品價도서는 비싼것이업지아니하나 이것으로서生活費의高下를 標準할수가업는것이오또한身分에 不相應한奢侈와生活費의膨脹은 延하야그들의尊大觀念을 더욱助長하며 特權的存在를 더욱自慢하게되는것이다 今日의 朝鮮人이朝鮮의現實政治에 關心치안음에잇서서그들은問題視하지안는바이지마는 그加俸制度의存在는 確實한特權政治의一大表現인것이다

第五次全體會議에 國府改造案附議
孫科氏等處分案도同時提出 來十三日로召集決定

【南京八日發電通】國民黨府中央常務會議는八日午後臨時會議를開하고來十三日第五次中央執監全體會議를南京에서召集하기로決定하얏다同會議는

一、第四回國民黨全國代表召集期日

一、孫科林森古應芬以下廣東派加擔中央執監委員處分案

一、國民政府改造案

等重要議案을附議할豫定이다

公正한判斷을 米大統領에要望 廣東唐紹儀氏가

【廣東六日發電通】唐紹儀氏는米大統領『후―버』氏에게對하야六日左의電報를發하얏다

蔣介石은暴力으로써全國을自己獨裁下에置하려고하고只今에全中國國民의反對를受하고잇는南京政府는眞實한中國을代表하는것이아니다中國時局에對하야公正한判斷을할것을貴下及貴國民에게要望한다

그리고『후―버』와는特히親交가잇다고云云

英中法權交涉 英國側主張頑强 今夏中은中絶狀態?

【北平八日發電通】昨日北平한英公使『람푸손』氏는當分南下치안코今夏中은北戴河로避暑하기로決定하얏슴으로英中法權交涉은압흐로約三個月間中絶되게되엇다確聞하건대英國提案의重點은

一、除外地問題

二、在留英人身分保障問題

三、內地解放問題

四、條約期限問題

因으로되어잇다又中國側撤廢要求는日本의滿蒙權益撤廢要求와相關聯되잇서此點에對하야도英은一致하야强硬히主張을繼續하고잇다

國際會議에 曆表改正提議 採擇은確實

【莫府八日發電通】一年을十三月、一月을二十八日로하고 남은一日을 國際平和記念日로하는 曆表改訂에 對하야 數年間研究를 繼續하야온國際聯盟은右에對하야各國의意向을徵한바宗教的理由로同意하지아니한數個國을除外하고他의諸國은大體異意가업는것을觀察하고드되어問題를十月二十七日開催할國際會議에提出하기로되엇다그리고十月의國際會議에서는右曆改正은確實히採擇을볼것인바關係諸國은一九三四年부터實施하게하도록될것으로豫期되고잇다

寫眞說明 中國訓政時期의 憲法인 約法은 六月一日公布되는 卽時實施되엿는데 同日南京에서는 盛大한約法實施祝賀大會가 擧行되엿다 (寫眞은當日約法을宣讀하고잇는蔣介石氏)

反蔣各派의 戰=線=展=望【上】
對立의結果는엇더케될가
上海 洪陽明

廣東派四監察員連名의 蔣介石氏彈劾通電으로 럽을연어全國的으로捲起된 反蔣運動은急速한템포로써 廣東新國民政府의成立에까지發展하고 政局은現今浙江、廣東의二大勢力을支柱로하야 各派勢力의混然한濁流를일우우는中 發展如何에따라서는 長江을中心으로戰雲의層疊이 再次全中國을席捲할矛盾을包하고잇는바 中國側消息通에게探查한바에依하면 反蔣陣營內에在한各分派內容과軍事消息은大概다음과갓다

(A) 反蔣各派別

(一) 胡漢民派

이派는 現在廣東政權의中心勢力을形成하고잇는바 文人側으로는 古應芬氏를 武人方面에서는 陳濟棠氏를領首로한分派이니 彼等은『廣東人이여一致團結하야 浙江人에게反對하라』는『슬로간』을거러互相擁護하고잇는甚히地方的色彩의濃厚한子弟인바 따라서彼等의反對對象도 또한蔣介石個人에不過하며 그目的도蔣의代에胡漢民을推戴하라는同時에 兩廣을確實한自派의地盤으로써 留保하려는데잇는바 이러한主張에對하야 李宗仁、白崇禧等의桂軍將領들도贊成하고잇는만큼實力上으로今次反蔣運動의中樞라고볼것이다

(二) 孫科派

이派는 反蔣運動에加擔한新勢力으로써 上海、香港、廣東等地의 廣東系의資本家들을中心으로한 商業資本을背景으로하고잇는派니 唐紹儀氏도그中의一人이다 또한孫科氏는單히資本家는牽制하고잇는一面에他方江西、湖南方面에在한 共產軍의 勃興에刺戟되야 最近에는 農民問題에도注意하야 南京에잇슬때에도 戴天仇氏와民政問題를論할때 衝突이잇섯다는데 氏의 이問題에對한主張은『耕者當有田』이라는 土地國有思想과가른進步的見解를가지고잇다는바 復古的인胡漢民派와는 行方을달리할傾向이잇다

(三) 汪精衛派

汪氏는 以前改組派의首領으로누구나다아다십히 가장名聲이잇는터이엇스나 昨年의擴大會議失敗後는 何等政治的主張을하는바업섯고 그後恒常軍閥과結托하야右往하야버렷슴으로 그의基盤인一般靑年知識階級도 그가從來의立場과政見을放棄한것으로看做하야 前日과가튼人望은업다 擴大會議當時西山派는 汪氏와合作햇스나胡漢民派가이러선今日에는 同派는汪派를떠나 舊同僚인胡漢民派에合流할것이며 李宗仁 白崇禧等도 表面汪氏를擁護하고잇는듯하나 事實에는胡漢民派와近接되어잇는것임으로 實力上으로 今次의核心이되기는어려울것이나 압흐로過去의聰明이多少나마잇고 또張發奎氏는依然히忠實한汪氏派이다

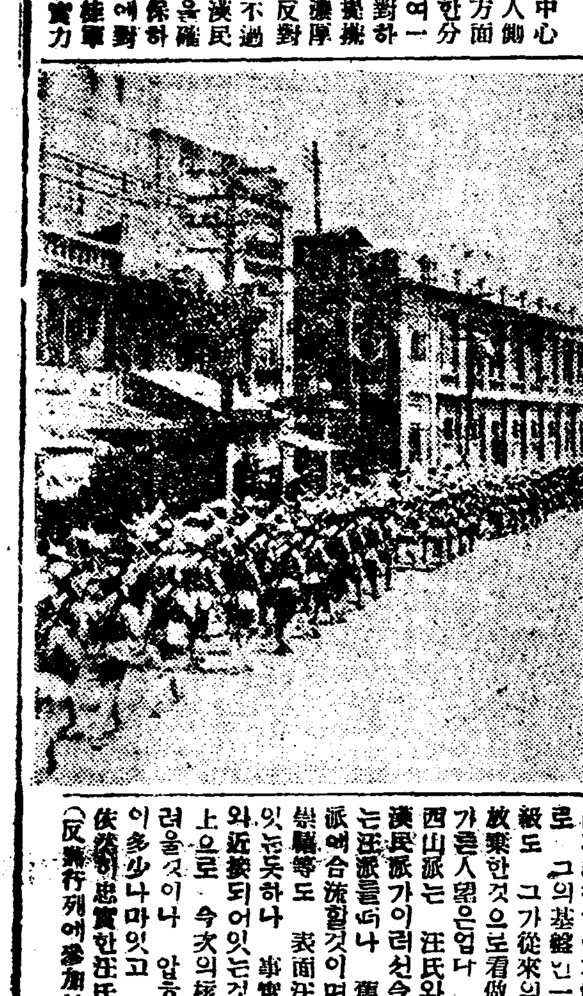

(反蔣行列에參加한廣東軍隊)

共軍討伐을 督戰 蔣氏湖南戰線에

【南京八日發電通】蔣介石氏는中央執監會議終了後十七、八日頃共軍을討伐하기爲하야湖南으로赴하기로되엿다

江西共產軍에게 討伐軍大慘敗
兩師團全滅、背反者續出 廣東討伐도事實上不可能

【漢口八日發電通】江西의共軍討伐軍은慘敗를繼續하야第五十七、七十七兩師團은거의全滅하고第四十七、四十三兩師團은三分의二를失하고第廿五、廿七兩師團은死傷者와共產軍에加擔으로해서兵力이半減하고慘敗各部隊는安福에退却한事實이判明하얏다中央軍의此大敗로因하야廣東討伐도事實上不可하게되엿다

蔣氏電報로써 掃共部隊를激勵
今回에戰敗한原因은 內部的動搖에잇다고

【漢口八日發電報聯合】蔣介石氏는江西에잇는各掃共防備將士에게五日付大要左와如히電報를寄하얏다

今回吉安을失한것은戰敗의結果에잇지아니하고도리혀掃共部隊의內部的動搖로歸因한것이다如斯한것은畢竟相當한將士가責任을重히하지안햇기때문이니慨嘆하기마지안는다掃共은廣東問題의解決보다更히重大하다各部隊將士는一層의奮勵를要한다余는何成濬의要求에依하야時히軍費百萬元과援隊三個師를急派한다

張學良氏 經過頗順調
退院後는北戴河에서靜養豫定

【北平八日發電通】張學良氏는漸次危險期를脫하야愁眉를開한奉準派要人中에는歸奉準備를整頓한者도잇다그러나順調인經過로向하드라도全快까지는最短三週間을要할것이고退院後는北戴河에서靜養할豫定이다

蔣介石氏 石友三討伐을命令
廣東軍의武力解決前 雜色軍處分이必要

【上海八日發電報聯合】蔣介石氏는廣東軍의軍事解決以前에北方雜軍의處分이必要하다하야七日劉峙顧祝同의兩氏에게對하야石友三軍의積極的討伐을命하얏다

對露經濟斷交 紐育商議決議

【紐育四日】紐育洲商業會議所는本日三票對二百七票의多數로써露西亞品의輸入禁止를贊成하고米國의工業機械의對露輸出反對決議를可決하얏다

張貞、劉和鼎軍 廣東으로進入?
中央軍福州에移動

【上海八日發電通】廈門來電에依하면蔣氏의命에依하야第六路軍救援第二師主力은福州廈門으로移動하야宋紹良氏의指揮下에第四十九師張貞、第五十六師劉和鼎軍은廣東을進入하려하는中이고福建省境으로부터의廣東攻擊을意外에急速히行할形勢이다

佛中法權交涉 暫時休止乎

【北平八日發電通】英公使『람푸손』氏는最近의時局의重大性에鑑하야急速히交涉을中止하얏는바佛公使『윌덴』氏도亦是今明日中에歸平하겟다고하야서法權交涉은暫時中絶의形勢로되엿다

陳濟棠以下 就任宣誓式 八日에擧行

【香港八日發電通】第一集團軍總司令陳濟棠第二集團軍總司令李宗仁海軍第一艦隊總司令陳策空軍總司令張惠長各軍師長省政府首席林雲陔廣東市長程天固等의就任宣誓式은八日午前十時擧行되엿다

讓步云云은 事根無根 重光氏談

【上海八日發電通】治外法權問題에關하야日本이滿鐵附屬地를除外하고거의全部의治外法權의撤廢에應한다는活動的讓步方針을決定하얏다는說이잇슴에對하야重光代理公使는八日左와如히聲明하얏다

法權交涉은方今開始되엿는바아직具體的事項에는抵觸치안엇다英國公使『람푸손』氏도昨日南京으로부터歸平하야一月末부터交涉을繼續할豫定임으로日本도擬議하고交涉한다는것은事實無根이다本格的交涉은일로부터이다

軍革問題로 政府와正面衝突乎
陸軍側은軍事費 削減에絕對反對

【東京九日發電通】軍制改革案에關한陸軍과政府와의正式交涉은第二次三長官會議非公式軍事參議官會終了後來月初若槻首相井上藏相에게對하야具體案提出에依하야開始될것인바目下軍制調查會에서整理中의改革案은編成裝備方面으로는全然軍事費의節約을보지못할關係上政府가交涉을受함에잇서서는軍事費의節約을要求할것이고萬一改革案이節約을行할수업슴에잇서서는陸軍豫算의各省豫算及削減을要求할것인바陸軍側은國防本來의任務上軍制改革에依한節約은不可能하고陸軍豫算一億八千萬圓中一億四千萬圓은編成裝備에屬하고잇슴으로萬一各省과가티一割削減을要求하면如何한境遇에는編成裝備에손을대이지안코안되겟다고하야陸軍縮少反對를理由로斷然豫算減額에反對政府와의正面衝突도決意하고잇다

黨出身閣僚와 與黨幹部懇談會
財界問題其他意見交換

【東京八日發電報聯合】民政黨은八日午後五時三十分부터首相官邸에서黨出身閣僚와幹部의懇談會를開하고若槻首相井上藏相町田農相小泉遞相田中文相原拓相以下安達內相江木鐵相幣原外相宇垣陸相櫻內商相川崎書記官長武內法制局長官與黨側으로부터富田幹事長及各總務山道幹事長富田常務顧問等各幹部四十餘名이出席하야山道幹事長으로부터今夜의會合은全혀懇談會로終始하고자한다고述하고다음으로岡崎久次郞氏로부터財界問題에對하야重大時期에際하야井上藏相에게質問하고更히原夫次郞氏는太政官布告以來의諸法律中時代에適應치안는것이만히此等을改廢하기爲하야委員會를設置할意思가업는가하고質하고若槻首相은趣旨는贊成이나直時着手할는지는研究한結果를待하야달나고答하고다음에는原夫次郞氏로부터東北地方政情視察의報告가잇고其他種種雜談을交換하고同午後八時三十分散會하얏다

兒玉總監의 進退問題는保留

【東京八日午後一時十分發電通至急報】八日朝若槻首相과의會見에잇서서의齋藤總督은『兒玉政務總監의進退問題는急速히解決하는것은非常히困難함으로予는總督으로서信任일진대此間暫時自己에게一任하야달라』고若槻首相에게申請하얏다政府로서도齋藤總督의希望을一蹴할수업서兒玉政務總監의進退問題는保留하기로하얏다

拓相과도會見

【東京八日發電通】齋藤總督은八日午後一時半부터四十分間原拓相과會見하얏는바먼저朝鮮官吏加俸減額及補充費問題를協議한後兒玉政務總監의進退問題에對하야意見을交換하고原拓相으로부터政府의意向을傳한데對하야齋藤總督은이미若槻首相과는懇談하얏는바總監의更迭은朝鮮統治에重大影響이잇서暫時自己에게一任하야주고그런後갓가운將來에圓滿解決을計하고십다고答하고病勞回復까지靜養하고십다고諒解를求하얏다

會見은主로加俸 減額補充費問題 原拓相談

【東京八日發電通】齋藤總督과會見後原拓相은本日(八日)의會見은主로加俸減額及補充費問題에就한것이엇다兒玉總監의問題는나왓스나總督은이미首相과말이되엿슴으로깁히는말하지안코何時如何히辭職시킬것이라는具體的의말은나오지안헛다總督은非常히疲勞하고잇슴으로二、三日中에葉山으로赴하야悠悠히靜養하고자한다고말하고잇다予로서는只今齋藤總督과會見할必要는업고總督은自己에게辭意를보인적도업고首相에게도表明하지는아니하얏슬것이다

行政改革의 實行案을作成
政友會의根本方針

政友會에서는日本目下의狀態가政治만으로는經濟가모다固定하야窮境에잇슴을痛感하고此를打開하려고먼저國政一新特別委員會를設하야前法制局長官、前田米藏氏를委員長으로하야銳意具體案의作成에努力하고잇는바此는政黨이徒然히政權爭奪만을할이아니고政黨本來의面目에歸하는것으로서各方面으로부터非常한好評을博하고잇는바今日까지黨本部의意向方針으로서斷片的으로述한것을綜合하건대

一、行政機關의單純化、各省의廢合으로하야各官廳式政治를廢할事

二、行政組織及機構의統一認可事項許可事項은此를獨立의機關에委任하야政界腐敗의源을絕할事

三、能率主義의徹底

四、地方分權의確立、知事의公選制를實施할事及地方에適當한財政上의財源을興할事

其他種種具體的意見腹案도잇는模樣이다

又官業의整理軍部機關의統一整理에對하야서도他의當該特別委員會에서對策의研究調査를進行하고잇다今回의行政整理案의作成에對하야서는犬養總裁를爲하야黨首腦部가極히大膽히當하고잇는만치其의成案은直時로政友會로서의實行案인性質을가지고잇는것으로서黨內에잇서서도重要視되고잇다

加俸減額은 七月一日부터實施
大藏省議로決定

【東京八日發電報聯合】大藏省은八日午後二時부터藏相官邸에서省議를開하고井上藏相、田河兩次官、前田參與官、藤井主計局長其他關係官이出席하야植民地及海外在勤俸加俸減額에關한主計局原案을協議한結果原案대로決定하얏슴으로主計局에서急速히關係各省과折衝을하야諒解가되는대로閣議에附議하야實施할豫定으로되엿는바大藏省當局는六月中에도實施하려는意向이나各省에도意見이잇슴으로엘러야七月부터實施할수잇슬것이라고보이고잇다

日本의減俸이 英下院서問題

【倫敦八日發電報聯合】日本政府가官吏減俸을行하기로決定한것은英國下院에서도問題가되여一議員은日本同樣減俸案을議會에提出하고意思업느냐고質問한데對하야『맥도날드』首相은이미患者에寄함과如히去二月政府委員을各自一齊減俸을斷行하는以外何等말할수가업다고答辯하얏다

人事消息

▲元鳳贊氏(本社黃海道特派員) 社務를帶하고九日부터黃海道方面에出張

八面鋒

○永同郡下의饑饉民이술것업서등재로充腸

○그래도쌀밥이입맛업다는친구들도만커니……넘우도相反되는現實

○『첵카ㅣ스』의英獨會議協力하야米國까지울쿡이자고

○成功한다면알로칸가리돌니워지는것은佛國뿐인가……

電氣吹込 콜럼비아레코―드 Columbia 雜音絕無

六月新譜發賣 定價 黑十吋 一枚 金一圓五十錢

正樂	中靈山	一枚 朝鮮正樂團
沈淸傳	瀟湘八景	一枚 李善有
春香傳	春香房그림가	一枚 金昌龍
短歌 / 春香傳	白鷗야날지마라 / 赤城歌	一枚 金楚香
三國誌	曹操軍士思鄕歌(고당사)	一枚 金秋月
南道雜歌	흑자백이	一枚 金小香
西道雜歌	孔明歌	一枚 李眞鳳 金玉葉
西道雜歌	念佛 가진念佛	一枚 朴月庭 金仁淑
京畿雜歌	船遊歌	一枚 朴月庭 金仁淑
童謠	고드름 / 百日紅·乙支文德	一枚 李貞淑 伴奏 콜럼비아管絃樂團
女聲合唱	불어라봄바람 / 즐거운人生	一枚 洪蘭坡指揮 中央保育學校合唱團
獨唱	洪蘭坡作曲 조희배 엄마생각 / 돌다리·동리의원	一枚 李景淑 伴奏 콜럼비아管絃樂團
獨唱	KOREANHARVESTSONG 秋收歌 / 讚頌歌五十三章 天城을向함	一枚 피아노伴奏 싹쓰, 데―, 엔, 루쓰
映畫說明	東道	一枚 金永煥 管絃樂伴奏

京城府長谷川町 콜럼비아蓄音器株式會社

鑛山機 船舶 製材機 精米機 籾摺機

新義州府眞砂町 池田製作所 長電話六五六番 振替京城一七八六番

모루히네(阿片類)의 解毒藥의 世界的發見!

名藥 アンチモヒン 안지모힌

阿片、모루히네의慢性中毒에對하야、新히한것은四五四、如何한重症이라도廿四時以內의禁斷注射로、的確히全治할수잇는空前無比의新藥입니다 患者諸君은速히醫家에게本藥의注射를依賴하십시요 (說明書進呈)

●本劑는發賣한지이미多年을經한바益益그需用이增加합니다、이것은本劑의眞價를表現하는것으로近年本劑와類似한種種의藥劑가發表되나하나도永續하는것이업섯습니다、信賴하시고本品을愛用하시기를바랍니다

價格 拾回分 金七圓 五回分 金四圓 送料五十錢

代理店 京城府 山岸天佑堂 平壤府 森田藥草堂 群山府 神林藥店 大邱府 町田回春堂 馬山府 石見屋藥店 釜山府 大黑南海堂

本社 大阪市東區今橋二丁目(振替大阪二九五) 發賣元 株式會社 黑田藥品商會 支店 東京市麻布區霞町(振替東京一五二九五)

第一次端川事件 未決一年만에公判

何多面襲擊한被告十二人 明日咸興法院서開廷

【咸興支局特電】 작년칠월십칠일밤에 함남단천군하다면(咸南端川郡何多面)주민들이 동면사무소(面事務所)를습격하고 삼림간수(森林看守)를 구타하야 세상을놀나게한 사건은 아직이목에 새로웁거니와 그의주모자로인정된김형묵(金衡默)김용수(金㴋洙)등십이명에대한제일차단천습격사건(第一次端川襲擊事件)은 지난일월삼십일일 함흥지방법원(咸興地方法院)에서 예심(豫審)이 종결되엇스나 만일개년을미결에서 신음하든중 십일오전열시부터 동법원에서 폭력행위처벌규측(暴力行爲處罰規則)위반과 상해(傷害)등죄명으로 그의제일회공판이 개정되리라는데 당일의법관으로는좌등(佐藤)재판장주심과청수(淸水)로(鷺)배석판사암성(岩城)검사립회하에 변호사 한격만(韓格晩)채용묵(蔡容默)한세복(韓世復)등제씨가열석하리라는바 조선에서 처음인측한행동의 머사건인만큼 당일의경과는주목되는것이라한다

그곳지주들은 또다시 맹렬반머론을 널으키며 의원을선정하야 지난칠일총독부를방문하고정무총감과 재무국장 수리과장들에게 진정한바잇섯는데 이진정위원들에머하야 아옥정감(兒玉政監)은 『다수지주가 그와가티반머를한다고하면 지주들의 의사를무시하고 조합창립을 강제로행하지는 안켓다』고말하얏다는데 이말을들은 진정위원들은만족하야 지난팔일밤 사리원으로 도라갓는바 어지둔수리조합창립반머는 매우 유리잇게 전화(轉化)되는모양이라고한다

被告十二人

▲金衡默▲金㴋洙▲徐文錫▲徐昌錫▲許達圭▲金萬基▲沈文龜▲金榮勳▲許鍋基▲金泰雄▲勝韵孫▲李昌潤

◇被告中重要人物 ▲向右上으로부터 金㴋洙 金衡默 徐文錫 ▲向左上으로부터 李昌潤 許達圭 金榮勳 金泰雄

森林行政不滿 三百群衆襲擊

【看守의暴行이動機】 ◇面所에投石暴行

권긔피고인들은 단천군 하다면 련대리(端川郡何多面蓮臺里)주민들로써 소화오년오월 일일부터동군하에 설치된산림조합(森林組合)의부담(負擔)이과머한 것을 반머하야오든중 작년칠월 초순에 하다면배속 삼림조합삼림간수(何多面配屬森林組合森林看守)량성환(梁聖煥)이는피고인허달규(許達圭)가사유림에 허가업시 벌채하엿다는 사실을 탐지하고 허달규가 집에업는사이에 그의처에게 머하야무례하게조사한것이 본사건의 발단이엇스니 허달규는 동피고인김만기(金萬基)심문귀(沈文龜)와수인과 권긔량간수를 응징하기위하야구타 부상케하얏스며 동군 산림조합에서는 간사(幹事)군속(郡屬)등이칠월십팔일에동면소에출장하야무허가벌채 (無許可伐採)에관한범죄혐의등을조사하게되자산림행정(森林行政)에머하야 불만을 가지고 잇든부근주민 삼백여명은 동면소에집합하야 삼림취체방침과 삼림조합규약(森林組合規約)등의설명을요구하다가 곤봉등으로 박(朴)삼림주사와후등(後藤)군속을구타하야 삼수일치료의 부상을입게하고 삼백여군중은 와석(瓦石)곤봉등으로면사무소를습격하야약 백여매의 류리창을파괴하는등대소동을일으키엇든것이라한다

二次襲擊事件 十七日公判

◇작년칠월이십일에 慘死者도十六人

별항단천 제일차습격사건의 뒤를이어 작년칠월이십일에 단천군청(端川郡廳)경찰서(警察署)습격사건으로 합계십육명의참사자를내인리성모(李性模)등십오명에대한 소요(騷擾)피고사건은 오는십칠일함흥지방법원에서 공판이개정 되리라는데당일의출정할피고는 다음과갓다한다

李崇殷 李性模 張壽元 金和澈 金東赫 金東 李泳煥 沈完皥 崔南性 金雲洙 李炳喆 許一煥 金明重 金吉準 沈亨鍾

府敎育會提案

십일일오후한시부터경기도청에서 개회되는 도교육회 대의원회 (道敎育會代議員會)에제출하기위하야 경성부교육회에서는 구일오전구시부터부청회의실에서부대의원회를 개최하고 교원신분보증(身分保證)에관한것과직업과(職業科)담임교원의소양을충실히할것을 건의하도록 결의하얏다고한다

於之水組反對 陳情結果有利

사리원어지둔수리조합(於之屯水利組合)창립에머하야 대다수의 지주가반머를 맹렬히함에도 불구하고 동조합의 조종자들은의연히 창립사무를 계속함으로

忠武公遺跡 保存會決議

경성수표정(水標町)에사무소를둔 리충무공유적보존회(李忠武公遺跡保存會)에서는 지난팔일오후여덟시반에위원회를열고충무공위토(位土)재무보상에관하야보상위원(報償委員)으로윤현태(尹顯泰)김병로(金炳魯)량씨를선정하고 충무공의사당(祠堂)인현충사(顯忠祠)를중건(重建)하기로결의한후 그위원으로 유억겸(兪億兼)정인보(鄭寅普)량씨를 아산(牙山)에 파견하야 실지조사를 하기로하얏는데 백관수(白寬洙)씨도 동반하기로하얏스며 또이보존회에관한 일체경비는 위원들이 각자거출하야 부담하기로 하얏다한다

間島暴動共產黨 十五名昨夜着京

西大門刑務所에收容

간도폭동공산당 (間島暴動共產黨)의혐의자십오명은 팔일오후여덟시반에 다수경관의 호위로 경성역(京城驛)에도착하야즉시 서대문형무소(西大門刑務所)에수용되엇다는데 금번이 제십사차이송으로 삼백사십명을 돌파하엿다한다(사진은이송광경)

李仁用公判 十九日開廷

경성상업회의소부서기장(京城商業會議所副書記長)으로 십삼만원공금(公金)을횡령소비한리인용(李仁用)는오는십구일경성지방법원제사호법정에서 산하(山下)재판장주심파복전(福田)검사립회로 그의공판이 개정되리라는데 십삼만원이라는 거금을횡령하얏든만치 그의죄명은업무상횡령(業務上橫領)문서위조(文書僞造)동행사(同行使)사긔(詐欺)등 여러가지를겸하엿다한다

許一의公判 十日에開廷

【新義州支局特電】 『서울재판』조선공산당박헌영(朴憲永)등사건의관계자로그동안병으로분리심리케되엿든허일(許一)의공판은십일오전구시 신의주 지방법원에서 굴부(堀部)재판장의심리로개정케되엿다

元山『데모』事件 警察이現場臨檢

로련회관과소비조합립검 葬儀委員名簿도嚴探

【元山】 김철산시체탈환시위(金鐵山屍體奪還示威)사건으로말미암아 원산경찰서에서는 수십여명의 피의자를 검거하야이래취조에 급급하다함은 루보와갓거니와 메칠전에는 피검자중 김국보(金國輔)군을 경찰이머동하고 『데모』가일어난 현장을 립검한바 잇섯는데 지난팔일에는또한아부(阿部)고등계주임이하사명의 정사복경관이 피검자위정술(魏貞述)군을 머동하고 원산로동련합회(勞聯)와 소비조합(消費組合)등을 일일히 립검하고 권긔김철산장의의원(葬儀委員)명부가 어데잇는가고엄탐하고돌아갓다고한다

取調는終了 不日間送局

권긔『데모』사건의취조는일개월이갓가운 오늘에와서야 대개종료되엇슴으로 불원간 검사국으로 이송하리라는바 이송되는날에는 무사히 석방될사람도잇스리라고추측된다고한다

李景華君着元

【元山】 아직도긔억이새로운 원산대파업에 함남로동회(咸南勞働會)를습격한사건으로 말미암아원산지청과함흥지방법원에서 일년반의 징역을밧고 이래함흥형무소(咸興刑務所)에서복역하든리경화(李景華)군은 지난오일 만긔출옥이되야 지난칠일 오후십일시착 렬차로다수 친지의 영접으로원산에 도착하얏다고한다

日曜祭日에는 屠殺場도休業

경성뚝도(纛島)방우리(...)은평면(恩平面)로량진(鷺梁津)등각도수장에서는 종래 일요제일에도 도살사무를 취급하여오든바 금번경기도 경찰부에서는 륙월십사일 일요이후는일체 휴업을하게하도록 결정하얏다는통첩이관할경찰서에 도달되얏다 일요와 제일이련속되는 경우에 한하야는 제일만휴업하고 일요는작업을한다고한다

『日文의妥協覺書는 妥協精神과判異』

◇解決되려든平元고무再險惡 罷業工警察에殺到

【平壤支局電話】 이십여일간 가장 첨예한권술로써와오든 평양평원(平原)고무의녀직공삼십구명의 파업사건은 팔일고주측과 파업단측의대표가 평양경찰서원의 립회하에 회견하고

一、임금은종전머로지불할것

一、직공은 파업공이십칠명 신직공이십명의 안분비례(按分比例)로 채용할것

의 각서(覺書)를 작성하야표면해결된듯하얏스나 구일아츰 돌연파업단측에서 「작일의각서는 쌍방이 협의하엿든 정신을무시한것이다」라고 주창하며파업단측에서는 사십구명의 파업직공을 전부채용하여주어야 할것을주장하며 작일쌍방회견에 립회하엿든 경관에게 그각서취소를요구코저 구일정오경 파업단은 평양경찰서로 몰려와 자못혼잡하든중에잇다 파업단측의말은 신직공들다소채용하나불과수명을 넘지안으리라고밋고 그정신하에각서를작성하고날인하엿든 것인데 금일에와보니 그와딴판이라는것이다 그러고각서라는것은 조선어문으로되어야할것인데 일본말로되엇고 더구나 까다로운 『안분비려』운운의문구를사용하엿슴으로 각서의문구를 돌리라고주창하야 다시 형세는험악하게되엿다

就業者四人 解雇를命令

平壤警察의無理!

【平壤】 일흔일평양에서발생한 면옥쟁의(麵屋爭議)의 여파는 아즉도 남어잇서삼십명에 달하는로동자는 옷차지 일할장소를 엇지못하고 가두에서방황하다가 면옥로조(麵屋勞組)의 직영으로 부버장별리(解別里)형제면옥(兄弟麵屋)을 경영하게되여 몃칠전부터 권긔실업자삼십명을수용하엿슴으로 쟁의여파도 아조사라젓나고 일반은 안심하엿는데 팔일오후 보안계주임은 돌연 형제면옥주인 박긔년(朴基年)씨를 소환하여가지고 그곳에서 일하고잇는 윤긔준(尹基俊)최태선(崔泰善)마성일(馬成一)박춘근(朴春根)등 사명은 불량자이니사용하지말라는 명령을 하엿다는데 이것을 들은권긔사인은불량자일사록상당한직업을소개하여 줄책임이잇는 경찰당국임에도불구하고 이미 어든직업을쥐지못하게하는것은 그뜻을 알수업다고 불평이만만하야 구일에는 당국에질문을 가리라하며권긔사인은 쟁의당시에 그중지도분자로잇서서 주인에게 만흔손해를끼친사람들이라한다

龍山署蠅取宣傳

시내룡산경찰서(龍山署) 위생계에서는 오는십오륙량일간을 파리잡는선전일(蠅取宣傳日)로정하야 소관각파출소에서약품등을공급할터이라한다

◇大郎斷食休業고무工一同 (작일긔사참조)

朝鮮史講義

刻苦慘憺의著述 果然萬目의焦点

안질과싸우며이십년간심혈경주 투옥전에탈고한무헌본지에게재

◇—鐵窓中의申采浩消息

조선사단(史壇)의 지보(至寶)단재신채호(丹齋申采浩)의 『조선사강의』가 본보에련재된다고 한번 발표되자 세상의 비상한 주목을끌게되엇다

×

반만년의 구원한 력사에는 우리민족의 고유한긔원과 발달이잇고 찬란한문화가잇스나 그구한 정치적변천은 뜻잇는학자의 엄정한연구의 긔회조차 허락되지안흔중이만헛다 그러나 근래철문학도들의 조선력사를 알고자하는 열심한요구와 학구열(學究熱)로 이제 조선사는 한사담(史談)으로서가아니라 체계잇는 과학적연구를 엇게되엇다

×

이러한중에서 만치안흔 조선의 사학가(史學家)중 신채호는 조선사의 전통적연구를 차즌사람으로 그의지개와가티 한층더빗나는학자이니 일반청년학생들의 긔대가 클것도 당연하거니와 그보다도 일반학계에 더큰충동을 주게된것도 당연한바일것이다

×

일즉히 엇떤학부의 문헌들을두다려 다는 일도잇스나 충청도(忠淸道)서 잘아서 한학을 공부하다가 한번새사조에 접하게됨에명석한두뇌를가지고 학구에 충정하엿든그는 널리새지식을 구하야 마지안햇나 그러고 어즈럽든 한말(韓末)에는 대한매일신문(大韓每日新聞)의주필로잇스면서 내외의 다단한문제를종횡으로론하야 청년론객으로 명성이 놉핫다

×

그러면서여가마다조선사연구에 부단히힘쓰든그가부득이조선을떠나 이래이십여년간 중국에서풍찰과 정신으로 온갓고통을바드며각방면으로재료를수집하여 수년전 오늘의『조선사강의』를완결한것이다 더구나 그에게는악질의안병(眼病)이잇서독서와집필에도 크게불편을바드며 초고를 엣기어쓴것이니 실로그한편이야말로 그의오십일생을 통하야 최후의심혈을쏘차낸인 수확이라할것이다

×

그러고 그는삼년전 동방무정부주의자련맹(東方無政府主義者聯盟)사건으로 려순(旅順)감옥에들어가 방금도 우울한날을보내고잇다 그런데이조선사강의는입옥전에 탈고하여든것을 그후그의친우인박룡태(朴龍泰)씨가 간직하여두엇든것인데 금번득히 옥중에잇는 그의뜻을바더본보에 위촉하야 게재케되엿다 괴필로 만천하독자의긔대를 만족식히고남음이잇슬것이다

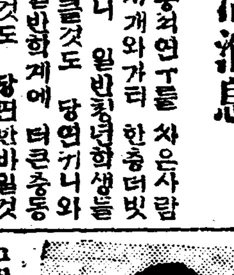

◇寫眞은『丹齋申采浩』의筆蹟

資格은中等校以上 競技는全部八種目

◇拳鬪俱樂部主催本社後援의 學生拳鬪選手權大會臨近

조선권투구락부주최와 본사후원으로 제일회전조선학생권투선수권머회(全朝鮮學生拳鬪選手權大會)는 십팔일과십구일량일간 경운동천도교긔념관(慶雲洞天道敎紀念館)에서 개최된다함은 긔보한바어니와 머회경기의종목은

플라이·웨잇 (一一二封度以下)

빤탐·웨잇 (一一八封度同)

페-더-·웨잇 (一二六封度同)

라이트·웨잇 (一三五封度同)

웰터-·웨잇 (一四七封度同)

미들·웨잇 (一六〇封度同)

라이트·헤비-·웨잇 (一七五封度同)

헤비-·웨잇 (一七五封度以上)

이상팔종목으로 자격은중등정도이상의 학생에한하야 일인늘 일종목에 한하기로되엇스며 만일신청자가 한종목에 한사람밧게안되는 경우에는 그종목의경기를 중지하기로되엇다 그리고경기회수는 삼십간 삼회전(三回戰)으로하되 승부를결하기어려울때에는 연장전(延長戰)일회를더하기로 하얏스며 신청자의체중(體重)은 륙월십칠일 오후네시에 원동(苑洞)에잇는 동구락부사무소에서계량하기로하얏다

優勝『메달』贈呈

選手權保持者로公認

제일회전조선학생권투선수권머회는 불과압흐로 일주일밧게남지아니하얏다 머회의 경기종목등과 규정은 권항과갓거니와이에 처 ... 우승『메달』을증정하야전조선학생권투선수권보지자(保持者)로 공인하게되엇다

參加金五十錢

그런데번머회에 선수권을 획득하기위하야 참가하는 학생제씨의 편의를 도모하기위하야참가금(參加金)에머하야는여러가지로 고려하엿든결과 오십전으로결정되엇다 신청할때에 신청서에이오십전을첨부하야본사운동부로나원동권투구락부사무소로보내면 조켓다 그리고이외에세측(細則)은직접권투구락부로문의하기를바란다

脫線故障이續出 鐵道三線大異狀

함경선、동해선、호남선에 列車顚覆이頻發

【鐵道局發電】 구일오전세시 오십분경에 경부선대전(京釜線大田)역을떠나 목포(木浦)로향하는제삼백일호(第三〇一號)려객렬차가 오전열한시경에 호남선임정리(湖南線任城里)목포사이를진행하든중 탈선되어 다행히승객에는 별이상이 업섯스나 복구는매우곤난하야구일밤여덟시경에나개통될모양이며 또목포를떠나 대전으로향하는제삼백십팔호(第三一八號)렬차는 운전을중지하고각렬차의운전계통은매우불란하엿스며 지난팔일오전열한시경에 동해중부선(東海中部線)경주 포항간(慶州浦項間)에서 약구십키로 미돌되는 지점에서 렬차가탈선전복하엿스나 다행히사상자는 업섯고 손해는 약일천원가량인데 원인과 기타는조사하는중이요 또 팔일세시삼십사분 함경선(咸鏡線)룡진역과룡호와분렵사이에서 제오三六호화물렬차(第五三六號貨物列車)가 라남(羅南)으로향하든중 제십량(第十輛)의 화차가 탈선되여 이로인하야 동렬차는약 한시간오십분지연되엇고손해는업섯다고한다

上海歸航者 行李에〇〇文書

배후련락의유무를엄탐 仁川署緊張取調中

팔일오전 여덟시중국상해(上海)로부터인천(仁川)에 입항(入港)한조선긔선회사 (朝鮮汽船會社) 소속의경안환(慶安丸)선객중에 행동이 수상한사람이잇슴으로 그행장을 수색한결과 뜻밧게〇〇운동에관한문서를발견하고 즉시소관인천경찰서(仁川警察署)에서검속취분에부친후엄중한취조를진행하는중인데 그는평안북도녕변(寧邊)출생의김옥호(金玉鎬)(三六)로일즉이상해에 건너가 영어를 배우고잇다가 이번귀향할긔회로하야그와가티다수한문서를가지고 오든것인데조선내의사상단체와도무슨련락이나업나하야그배후유무를엄중히조사하는중이라한다

三名復校要求 女商校生動搖

시내녀자상업학교 (女子商業學校)는얼마전에일부동맹휴학이잇섯슴에 ▲安龍玉▲金蘭順▲崔次玉 이상 세명의학생을 주모자로인정하고 퇴학처분을 하엿든바 팔일오후등교이삼학년학생들은 권긔 세학생을 복교식혀달라는 리유로 수업을밧지안코 오후여섯시까지 학교에 머물러잇다가 돌아갓섯다 구일에도 학생들은책을안가지고와서 역시 수업을안바드려고하엿스나 선생들의 무마로 수업을 바덧는데 따로별고는업슬모양이라한다

五月端午에 滿洲暴動說

모처에도달한정보에의지하면중국돈화현(敦化縣)부근에근거를둔공산당 김동산(金東山)일파이백여명은 최근직접행동을계획하고 대도회(大刀會)사백팔십여명과 제휴(提携)하야 로서아(露國)에서다수한무긔(武器)의공급을 바더가지고 완전한통제와 조직적련락으로 오는이십일(음력오월오일) 단오절(端午節)을긔회하야 북만(北滿)전폭(全幅)에써쳐 대폭동(大暴動)을일으키겟다는 풍설이구체화함으로 중국관헌은 물론일본각령사관경찰도 비상히긴장하야 그방면에 엄중한경계를 하고잇는중이라한다

림질 대하증 근치

절대보증

만인이 구료되는 도로되림니다

유명한독일구로벨박사 가발명햇습니다

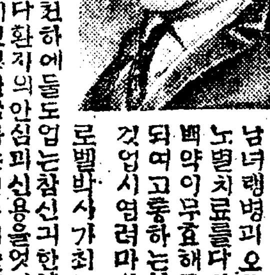

남녀만성림질、부인적백대하증、남녀림병과 오좀소태월경불순하혈노별치료를다하고별별약을다써도 백약이무효해도만허비하고근치안되여고통하는분은이것저것주저할것업시염려마시고데일번치독일구로벨박사가최근에신발명한림질근치약을쓰시오 이약은천하에둘도업는참신긔한약임으로백명이면백명이 만명이면만명이낫습니다 환자의안심과신용을엇기위하야만일무효면 절대책임지고두말업시전부반금하는보증서를약포에첨부하얏사오니 절대로안심하시고쓰시오 이약의특장은(一)치료약치고위장이안상하는약이업는데 절대로안상함으로위가약한분이만히먹어도트름하나안난다는말은 환자여러분이찬송하는말이오(二)천하에독도업는신약임으로수십년된고질의만성림질대하증은물론하고림독뇨도협착등이켜켜켜켜낫습니다(三)이약은다른약가티 소염진통약이나 산증방광염고환염(산증)섭호선염자궁내막염란소염관절염 치리하게 그런데이약이속치되고다약으로는 절대로근치안되는리유를발하다 면 주사는미약하고새조는뇨도의균만씨슬뿐이오 잘못하면도로 상하지약이미약하여염막내의균이안죽고 다른먹는약도위장만 스니안되고 산약은위험하오 살균케가장업 그러나구로벨박사약은 오십만배로푸러도이분간에균이죽사한다 병이리도단시간에근치됩니다 살균하는작용이잇슴으로 여하한 하며혈관으로도 라귀를유이하야 일시라도속히 근치하시오

【약가】 금치、기타체증과、부인병 체증욕오 원、금칭、 오즘소태용、삼원、지방송도선금무료、면금 인환삼십전(각녀동용、 오원이나、삼원이나다일주일분)

【쥬의】 금번대확장긔념과、봉사적으로 금월이십구일까지선 금수문자오백명에한하야 천하에또업는、초급속、최고 귀약、만성체증신약(겡오―)일원짜리무료진정

直輸入鮮滿 總發賣元 京城府西大門通(京中運動場前) 神聖堂大藥房 振替京城四九五〇番 電話長光三三四番

◇本社京販 電話光化門 一八七番

◀全世界的大流行인瑞西製▶

絕對信用本位 地方代金引換 오머先金注文엔郵料不要 拾年保證付

▲工業界에大王인瑞西製 開業하온지數個月에도頗히好評을博하야現時價의萬分之一이라도報恩키爲하야拾餘個品을元價로提供케되엿사오니此期를勿失하소서

時計에價値는오직時間正確으로決定되는것이外다 時計에는時間이正確하야만品質이完全한것이외다 這間新品時計가尙今昨日에同品이나價格廉價高級時計의提供하든中 絕好의模範인 萬人에愛用品인瑞西製

西洋製 特價 一圓六拾錢 石英時計

上海瑞西洋行代理店宣傳部 新義州若竹町

河川을採掘하면 到處마다金生産
이소문듣고각지빈농집중운집 景氣조흔新興郡下

【東上】 함남신흥군 동상면(新興郡東上面)에서는한동안동양유일의수전공사(東洋唯一水電工事)로인하야돈사태가낫다는말도 이제는 옛말이되고말엇다 날로심각하여가는 불경긔에 몰려주림을 참다못하야 할수업시손에「광이」한아를 들고냇바닥을파서 사금을 캐내는무리가날로느러가게 되엿다는 경긔조흔이야기가 잇다 그들은 허가를정식으로 맛거나 대규모로하는것이 아니오 불경긔로 인하야 그날그날의 생활을 지속하기위하야 극빈민층에서 금이난다는 말만듯고 영파보기를시작하엿는데어는산기슭이나냇바닥을안파본곳이 업스며 그중에동면달아리(達阿里)금광이라면지금으로부터 칠십여년전에는권선에 유명한곳이엇던바 그부근빈민들은 작년겨울부터 내바닥을 파기시작하엿는데 정확한수자는 알수업스나 량식버리는 넉넉히 되여 일시호구지책은 해결한다고한다 이소식을들은 빈민들은 멧십리밧게서 동면달아리와한대리(同面達阿里漢垈里)에 오고가는중인데 동면달아리와한대리 냇바닥에는 채금군의 세상이라하며 당지부근농가에는 어느집이업시 채굴인부가 멧명씩안든집이업다는데 이런곳박게 적은생산이나마 업다면 무엇을먹고살겟느냐고 아우성치는 이것이야말로 밤낫피땀을흘러도 궁핍하여가는회천민의 참상이엇더타는것을여실히증명할수잇다

大膽無敵한窃盜 尙州驛에侵入

【尙州】 지난륙일오전네시경에 상주역(尙州驛)사무실과역장관사 전중(田中)씨 조역김병채(金炳彩)씨사택에는대담무적한절도가침입하고 금고를 열라고애를쓰다가 열리지 안흐니가 쇠상「테ー블」설합등을합부로뒤지다가 하등의 소득도업시형틀만키고그대로 잠적하얏다는데 이자의소행을추측하면본시상주역금고를목적하고와서 먼저역장사택에 침입하야 가지고 역사무실에 침입하야 금고를 열라고무한히애를쓰다가 열리지안흠으로 책상서랍등을 흐트러노흔뒤에 마츰사무실에두엇든과실(果實)두개를쪼개먹고 사무실에다가 소변을하고 그대로 잠적하얏는데 상주서에서는방금엄탐중이라고한다

상을입어 약한처녀은수업시 병석에누어신음한다이사실을탐문한 서정리로동조합(西井勞組)에서는 그진상을 조사하기로착수하고 가해자인 김교국에게그 무리함을 질책하는동시에 머썩은 강우한결과 피해자인류진구치료비의대한 일체손해와 그가족은 보호하도록 조정을하엿다고하는데 일반은 그와가티사소한 일에분개하여 성군작당하여 가지고 구타한 김모에대한비난이놉다고한다

結婚當日에 新婦去處不明
賣婚에不服逃亡

【羅南】 함북경성군라남읍생구정리병칠삼녀리옥금(咸北鏡城郡羅南邑生駒町李丙七三女李玉金)(一七)은경성군오촌면 봉암동방덕준삼남방삼협(鏡城郡梧村面鳳岩洞方德俊三男方三俠)(二三)과부모사이에 일년전에신부아버지되는 리병칠는 현금일백원을밧고 약혼하엿는데 신부옥금이는 아모리부모라하드라도 그사욕을채우기 위하야 돈밧고 리한결혼을자녀에게강요함을수차거절하엿스나 돗지아니하고 량편에서 결혼가지준비하엿스나 결국결혼당일(륙월오일)에 어대로도망하얏슴으로실랑측에서는 할수업시손해배상청구 고소를켜기하려고한다

三陟農民衡平員間 衝突事件遂解決
이것을긔회로하야미신타파결의 交柯近德公會堂서

【三陟】 귀보농민형평사원충돌사건(農民衡平社員衝突事件)은 오래동안계속하야 나려와쌍방태도가 강경함에이르러 당국에서도중재에노력하여왓스나해결을지우지못하엿든바지난륙일 오후일시에교가시공회당(交柯市公會堂)에서면민이십여명이모이여사건에장본인인김영수(金永守)리용업(李用業)에 대하야절차히응징할방책을의론한다는소식을듯고이것이장차회교에까지문제가파급될소집이보임으로면장신종건(面長辛鍾健)씨와 중야주재소장(中野駐在所長)까지현장에달려가극력조정에 노력하엿는데 권리리용업김영수 두사람을불러서 조건하고 사과하라하엿다 그리는동안업시 두시간을허비하다가 리용업 김영수두사람이 드러와서동민측과 과거의 불평을쌍방이 서로일소하고 「무조건화해가성립되엿는데 이문제를 게긔로 미신타파(迷信打破)와 동령폐지(動鈴廢止)를결의하고면전체(面全體)가엄수히실행하기로하여무녀복술(巫女卜術)등미신의악습(迷信的惡習)을근절시키기로하엿다고한다

이번사건에 실지조사키위하야특파한 衡平社江原道聯合會幹部는아레가티 말하얏다 『먼저이런불상사가이러난것을심히 유감으로암니다 과거의형평운동은 계급해방운동 인권운동에만 국한된것가티뵈엿음니다 그러나 이제부터는 과거의오교를횡산하고 세계무산계급투쟁의광범한전야에로 합류되지 안흐면 안될운동이되여야 할것임니다 이번사건은 소작문제가가로노여잇고 또그들직업이 비과학적인무당(巫覡)임으로도 본련합회로도태도를정하기곤난하얏습니다가 티 차별대우는밧는다 하더라도 직업이라할수업는미신적업을가진그들은 과학적립장에서운동하는 형평운동에 반역이라하겟슴니다 속히이조직에 과오를청산하겟다고 운하더라

發動機用방아에 劇藥使用하얏다고
二百餘農民現場에殺到
農作物에損害莫甚하다는리유로 洪城廣川面에서

【洪城】 충남홍성군광천면광천리(忠南洪城郡廣川面廣川里)배광작시(梅光作市)의경영하는 발동긔(發動機)방아간에는 지난삼일 오후한시경에 부근농민수백명(農民數百名)이쇄도하야 일대소동을 일으키엇다는바 이에그사실을 탐문한바에의하면 권긔매광(梅光)이라는일본사람이 개인의영리사업으로 얼마전부터 발동긔용 방아를놋코국약(劇藥)을 사용하야 방아를찌음으로 일반농작물(農作物)에 피해가막심할뿐아니라 그압흐줄뱅이들의보름을 사용하는까닭에 관개에도 장애가만케되야 수차교섭하엿스나 종시듯지아니함으로 부근주민들은 그게운전하는 소리바람에 주택가구건부가동요되여서 권부파괴하게되며하는관계로일반위생상(衛生上)권긔에말한바와가티극약을사용만흐케해가잇슴으로 이를당업자에게말하고 일방으로 당지경찰에진정까지하엿스나하등의선후책을보지못하야점점피해는각일각으로심하게되야오든바금번 이와가튼사건이 돌발케된것인데경영자인매광은 일반에 피해가업도록철회하겟다는조건으로 다행히일시해산은되엿스나압흐로철회하지아니하고계속한다면 엇더한조치못한사건이발생할는지일반은주목중이라한다

些小한言爭으로 門中作黨亂打
被害者臥席呻吟 西井勞組對策講究

【平澤】 진위군송탄면 장당리(振威郡松炭面 獐堂里) 김교봉(金敎鳳)의집에서는 지난 이십칠일 오후여덜시경에 별안간에 사람살려달라는 소리와 그놈 쌔려죽이라는 소리에 집웃에 잠긴 고요한촌락에는 일대소동이 이러낫섯다는데 이케그자세한바를 조사한바에의하면 그동리는김씨촌락(金氏村落)으로권태부터 김씨가호가 만히가주하야 지난달 삼십일

洪城廣川面에서

여나려오든중 그동리에 류진구(柳辰九)(三三)라는사람하나이지난월륙일에 동리김정집(金政集)(六?)이라는로인과묘자리(苗板)의물로써 말닷툼을하엿든사실이잇섯든바그이튼날인이십칠일 하오여덜시경에 권긔김씨의친족되는 동리 김교국(金敎國)(三二)이라는사람이그를분개하여권긔김교봉의집에와서김씨의온가족을 모하노코 어린아이들식히여권긔류모를동리동회(洞會)를하니 오라고불러다가노코 그와가티로인에게불공한언사를하엿다는구실로김교국외다섯사람이합부로무수란타하여한참동안은설혈이립리한가운데류진구가정신이혼도한 상태에 빠졋섯다는데 다행이 서정리차공훈의원(西井里車公君醫院)의 응급수당을 바다생명에는 무관하다고하나 그는우흐로 압못보는모친과 어린처자비식구가 매일품을팔아서 살아왓다 그날그날을 기를잡어다가발어 로동력으로 근근히 생활을계속하여 나려오든중에 그와가티타

面所移轉問題로 面長이反對紛糾
◇…蔚山郡蔚山面에서

【蔚山】 경남울산군울산면에서는 그사무소가 협착함으로그를 이건신축하기로하고 금일만원의 예산까지되어잇든바 지난오월에와서는 면장이면 사무소의 위치를 복산동(卜山洞)박모(朴某)의 귀지로정하고 토지매매계약까지 성립되엿다는 말이외부에 알게되여 면민유지들은면사무소의 위치는 권일대부허가틀만튼 성남동련지(城南洞蓮池)로예정하엿슴에 불구하고구타여 거액의금권으로 다른토지를 매수하는것은 그리유를알수업고 또이러한 사건은맛당히면협의원회에 부의하여야 할것인데 면장이독단으로 하는것은무슨까닭인가하야 지난달 삼십일에는 면장리관군수에게 질문하는등말썽이만흔바 문제는 차차로화대되여 각동리에서는동회(洞會)를하는니하야 여론은자못분분하다고한다 사건의 진전은매우주목된다고한다

七十老翁이 鰒魚알먹고卽死

【安岳】 지난륙일오후륙시경황해도안악군용문면 훈련리(安岳郡邑ㅣ訓鍊里)사는형평사원(衡平社員)김사진(金士鎭)(七三)은동일재령군신환포(載寧郡新換浦)시장에서 복어를사다가내복(內腹)을 쌔지안코 그대로삶어서 술과가티먹고 즉사하엿다고한다

小作問題解決코 地主李用業도陳謝

권긔리용업은 계급에차별을 바덧다할지라도 면내 상당지주로써 이번사건에분개하야 맹방동리(孟芳洞里)에잇는십오륙명소작인의 소작권(小作權)을 쎄아슴으로 리민은더욱 공분되여컷스며 또다른지주(地主)보다 소작료(小作料)를놉히밧(一二割)식 더바듬으로인하야 소작쟁의문제(小作爭議問題)도엉키게되여 사건은 심히복잡하엿섯는데지주리용업(地主李用業)은소작권을 이동시키지안키로하고 또문제의 소작료까지 일체로나리게하고 원만이 화해하엿스며

工事中人夫二名重傷

【河東】 경남하동선백공사장(慶南河東船泊工事場)에서는지난사일 오후오시경에 흙파든산이문어저서 인부두명의 중상자를내엇다는데 다행히 생명에는관계가업스리라한다

電聲霹靂으로 一人卽死八人重傷
江原道平昌蓬坪面錦溫里에서

강원도평창군 봉평면면온리(江原道平昌郡蓬坪面錦溫里) 김경운(金景雲)의편자 리학수(李學洙)(九)는 륙월칠일 오후두시에김경운의집 방안에서 놀고잇스며 동시에여러사람도함게 안저잇다가 뇌성벽력으로 권긔리학수는즉사하고 김경운의칠인은 중상을당하여 방금치료중이나생명에는 무관할듯 하다한다

楊州公普生徒가 色酒家에無難出入

【楊州】 양주덕정시장 (德亭…

法律問答

【問】 賣買當時의時價가五十圓未滿의山坂을六百圓에賣渡한바今日에買主가該賣買行爲는公序良俗에違反된다는理由로 無効를主張할수가잇슴가요主張이成立된다면 支拂한代金은不當利得으로返還請求가되는가요該不當利得返還請求權도 消滅時効는幾何年일가요 또買主가不當利得返還請求權을 他人에게讓渡가되는지요 讓渡를受한者은賣主에게請求가될니가 (湖南北岳人)

【答】 輕率無經驗한者의(賣主)急迫한事情잇슴을奇貨로代金과時價가顯著한差異가 잇스면 賣買는公序良俗違反의無効란判例는잇스나 그와反對되는判例는업슴니다 特別한事情잇고는高價인것만으로는無効되지안소 不當利得償權은十年時効에 消滅하게되나 債權讓渡로 ...

【問】 一、甲의所有牛를乙이管理하든中ㅁ品代의督促으로因하야乙이丙에게引渡하야주엇슴니다乙은無産者임으로前記牛의代金을바들수가업는데甲이丙에게直接交涉하야牛를차즐수잇슴니가

二、乙이甲에게就職紹介를依賴하엿든바甲은今後四個月後에는無違하게實現되니고함으로乙은그것을確信하고기다렷나가結局他의就職도되지못하고만흔損害만낫슴니다乙은甲에게損害를請求할수잇슴니가 (但甲은紹介할能力이잇고乙도實力이잇는人物임니다)(一讀者)

【答】 丙이乙로부터平穩公然善意無過失로牛의引渡를受하엿스면丙에게返還請求못하오

二、損害請求못하오

【問】 甲이某機械會社의外務員으로단이는데乙과機械賣買契約當時手附現金이無함으로約束手形을振出한바其後로乙이契約을解除코저하는대契約違反으로乙이振出한手形金額을請求할수잇슴니가

二、約束手形支拂期日을經過한時는如何한手續을하여야有効항니가(一讀者)

【答】 乙이違約又는契約不履行으로支拂케하기로한違約金又는損害豫定額으로된것이면手形金請求할수잇소

【問】 甲의墓下山을乙이幾許年間得하야乙이入葬코저甲의名義로屆出許可를提出하야入葬하면될수잇슴가요詳細히下敎하여주시요(慶南顧埔讀者)

【答】 入葬못함니다

【問】 本人이種苗園을經營하려하는데

一、許可를 잇서야합니가?

二、法的手續은엇더함니가?

三、營業稅도잇슴니가?

四、檢査도함니가?

【答】 許可가必要치안코手續도업고營業稅도업고檢査도업소

【問】 垈地를利用하라고買入하얏는대該地上建物을撤毀할수잇는지手續如何며前地主의承諾有無의對하야는如何한容證明으로通知致送하얏나이다(淸州生)

【答】 建物所有者가垈地에對한賃借又는地上權의登記가업스면新買受者는建物撤回請求할수잇소

【問】 甲이乙에게就職을紹介하겟다고하야 金錢과物品을取하얏는데後에就職도아니식키니乙은甲에게代金을엇더케하면바들수잇슴니가(咸北愛讀者)

【答】 損害賠償請求를하시오

【問】 現職辯護士가刑事被告로서刑을受하고滿期出獄하면辯護士資格을喪失함니가

(彦陽一讀者)

【答】 資格喪失됨니다

【問】 生은實父의庶子로서戶籍에記載되엇스며生母는妾으로記入이오며父는生存이오며 父의初室은妻로有하며 妾生子가有하온뒤其戶籍에서分家를 할다하오니(十五歲)未成年者는何手續을하여야生母를다리고 分家하겟슴니가 자세한內容方法을下敎하시기를千萬企望이옵니다

(戶籍合不知生)

【答】 戶主와父母의同意가잇스면長子아닌庶子는分家할수잇소

(以上辯護士李仁氏答)

勞働者一名溺死

【忠永】 경남진영주호천(慶南進永注湖川)에서지난삼일 오전열시반에 최정석(崔鼎石)(四三)이가익사하엿다는데 그는본적을 산청군에두고생활난으로 가족삼인을 데리고일년전에 먹을길을차저 진영으로와 날마다품을파라 생활을하여오든중 그날에도 주천천에가자게(貝)를 잡아그생활의 자료를어드려하다가 잘못하야 싸저죽은것이라는데 그의유족의 생활권도가 막연하다고한다

酒席에서言爭타 殺人
狹川郡界山里에서

【草溪】 지난오일하오두시경에 협천군봉산면계산리(陝川郡鳳山面界山里) 정외준(鄭外俊)(三七)이란자가 동면권번리 손해이(孫海伊)(三三)를 때려죽엿다는데 그원인은 하등깁흔감정도업시 술자리에서어쟁하다가 결국싸홈이되야 그와가튼 불상사는 곳최(崔)경부와 명(明)공의가 현장에출장하야 조사중이라하며 가해자정외준은 협천서에류치되야 잇다한다

靑盟員七名 一週만에釋放
경북영주서에서

【榮州】 경북영주경찰서에서는 지난날이십사일에 영주청맹원 박권 김 삼씨를 동회관에서비밀집회를 하엿다는혐의로 검거한후또다시 뒤늘니여 동군이산면신암리(新岩里)에잇는동맹원인김익영 김태하 김정하 김락영 사씨를 검거하엿다가 증거불충분이어니와 엽림한취조를 거듭하면서 일변으로 동회관을수색하여사진 표어류를 압수하여가드니 또엇던단서나 어덧는지갑작이 김경하량씨는 외일에곳석방되고 또삼자로 지난삼십일에 오건조(吳健祚)군과동면조암리(槽岩里)에잇는 도황경현 우용구(禹容九) 권태룡(權泰龍)삼씨를 검속하여다가 이래이주일동안이나 엄중한취조를 하엿스나아무는 단서를엇고커 하엿스나아모범죄를 구성할만한 증거가업슴으로 검속에처하엿다가 지난오일오후에모다석방되엿다한다

波瀾重疊하든 巨濟農組創立大會
지난오일륙백여군중참집으로

【統營】 지난오월이십오일에창립대회를 하려다가 경찰당국의금지와 준비위원의 검속으로도 개최치못하든 경남통영거제농민조합창립준비위원회(慶南統營巨濟農民組合創立準備委員會)에서는 그뒤에검속되엿든준비위원들도 석방되고 준비도완성되여 당일정각전부터 오허하게되여 사난오일에 창립대회를하게 되엿다는데 오백여조합원과 각우의단드는 오백여조합원과 각우의단 ...

(곳)위원석에서는 개회된후 위원…

자서선언문(宣言文)낭독이잇섯고 경과보고를맛친후 권선각지로부터 온 이십여통의 축문축전중 최각우의단체로부터온 래빈중 회가 일동의만세삼창리에 폐회하엿다 … 엄중한경계리에박상묵(朴相默)씨사회로 거케 …

창립대회를 하려다가 …

【회의】 토의사항
一、豫算案通過의件
二、組合員敎養과文庫確立의件
三、農民夜學設置의件 (討議禁止)
四、會館問題에關한件
◇役員氏名
執行委員長 庶財部長宋哲俊 ××部長池漢渤 組宣部長方福杓 調研部長朴相默 ××部長河奉儀 婦人部長鄭伊年部長金仁

順天勞聯定總 多數祝文押收

【順天】 전남순천(全南順天)로동련합회(勞働聯合會)에서는 동회제십칠회정긔대회를개최한다함은본보에이미보도한바어니와 예정과가티 지난오일오전일시정각에 정사복 경관의엄중경계리에위원장손남삼(孫南三)씨사회로대회는열니엇다니어회원점명(會員點名)을맛치고 림시집행부로 의장리영민(議長李英珉) 서긔허영수오봉(書記許永壽 吳萬鳳) 사찰경순 박봉래(司察朴奉來) 동제씨가등단하야회무를 에드러가 경성형평사본부(衡平社本部)와그외수삼처의축문을 불온하다는리유로림석경관에게압수를당하엿스며정태중(鄭泰重)씨의의미깁흔축사가잇슨후

正當輸入한것을 密輸하얏다고
安東海關吏暴行

【安東縣】 안동현보속지(安東縣附屬地)에거주하는 방신규(方信奎)는 포머에산라사(羅紗)한개 가격칠백여원어치를 강안통무두(江岸通埠頭)에서수입하고 가하야 이상품을 해관리는밀수입품이라고하야 상품은 압수하엿다 이무법한 해관리의 비행에 대하야 안동 각단체에서는 엄중한 항의를하는동시에 해관리개인으로서 멧사람의 힘을 버세우고 공권을는곳배하는일이잇는데 이번사건도 그공권금에 탐내여 압수하엿스나 그비행은 점점폭로되여간다고한다

不遠開催될 蹴球聯盟戰

【馬山】 마산실업축구단에서는 륙월이욱어진 구락부 운동장에서 래년파가티 권마산축구련맹권을 개최한다는데 참가단체는 과월내로 본보마산지국으로 신청하기를바란다한다

市場)으로세주가 에서 근일양주공립보통학교 교모풀은 어린생도들이 작당하야 매일밤을새이며 술을먹고다닌다 그러나학교당국자와 학부형들은 아는지모르는지 일반인사의 비난이잇슴에도불구하고 수수방관하는 양갓다하여 간어린그들에 전도를위하야 학교당국자와 부형들은 어쯔감시하야 이와가튼해한짓이 업도록 일후 통제함이 엇덜가반다

NEW·ILHAN & CO. DRUGS.

朝鮮에對한柳韓洋行의商業

四年前에柳韓洋行은우리社會에 最善의奉仕를盡하야보라는決心을가지고 開業한後努力을繼續하며 朝鮮英俊을呼合하야當今에는外國品貿易에對하야內外國人을勿論하고誰某에게도遜色업는組織을 築成하엿슴으로此를깁버하고따라醫師諸位에게衷心感謝하오며 以後로더욱諸位에게最善의奉仕를盡하야諸位의滿足을드리도록더욱努力하고자함니다

外國藥品醫療品貿易專門 柳韓洋行

京城 鍾路

(廣告) 100

新派大衆劇團第二回公演 六月二十一日부터
悲劇 장님과벙어리 全三卷 提供……黑龍
洋劇 데리라의結婚 全一幕 提供……石興昨
笑劇 주전자 全一景
公開餘興 舞踊 寸劇 레뷰 聲樂
◇망하는사랑◇
出演 石金洪黃金金金李 池李金朴金金金白 …
次回
古代小說 숙영낭자傳 全三景
哀話 兄弟의눈물 全三景
五路劇 미나도座
演劇市場公演第二週 藝題全部交換
◇六月九日부터
入場料 階上 大五十錢 小三十錢 階下 大三十錢 小二十錢 어린이十錢 開演八時부터
◇李瑞永 딘센스作諷刺劇
都會狂想曲 全五場
李瑞永作 戀愛에울는人情劇 全員總出演
그날밤哀話 全一幕
◇李瑞永作 딘센스유모어總本營 全員總出演
얼리放送局 全一幕
◇任曙昉作 淑女의눈물을자아내는 全員總出演
며누리 全一幕
◇全琴泉作曲 任曙昉作歌 獨唱 녯날이그리워
◇全琴泉作曲 李瑞求作歌 獨唱 동백꼿
歌手申카나리아 伴奏Y、K、S、C管絃團 奏樂Y、K、S、C 題未題管絃團
高級 常設 團成社 電話光 九五九
六月九日부터特別大公演 (午後八時始演)
料金 上階 大五十錢 小三十錢 下階 大三十錢 小二十錢 어린이十錢
◇朝鮮硏劇舍第三回프로◇
鄕土劇 대장싼의하로 全一幕
片時春作 姜弘植演出
◇朝鮮硏劇舍脚本部提供
登場人物十五名以上
◇獨唱 池季順嬢◇
合唱 全景希氏 池崔順嬢
◇朝鮮硏劇舍脚本部提供
金成韻脚色
西洋劇 黃金狂時代 全一幕
登場人物 二十餘名
◇朝鮮硏劇舍脚本部提供
任曙方作
喜歌劇 戀愛狂想曲 全一幕
登場人物 十餘名
이른봄에드잔에서어리나는(無順) 申不出、全玉、卞基鍾、羅孝鋼、池品心、申銀鳳、徐玉旿、全景希、李鍾哲、李元在、金蓮成、王平、金咬浪、李淵玉、金演、鄭一、卜元李、李白貝、朴貞玉、南弘、韓旭東、池李鷗、池貞順、池完順、姜弘植、吳出貝、以上數名
仁寺洞 朝鮮劇場

朝鮮史 (一)

丹齋 申采浩

第一編 總論

一、史의定義와 朝鮮史의範圍

歷史란 무엇이뇨? 人類社會의「我와非我」의鬪爭이 時間부터發展하며 空間부터擴大하는 心的活動의狀態의記錄이니 世界史라하면 世界人類의그리되여온 狀態의記錄이며 朝鮮史라하면 朝鮮民族의그리되여온 狀態의記錄이니라

무엇을「我」라하며 무엇을「非我」라하느뇨? 깁히말할것업시 얏치말하자면 무릇主觀的位置에 슨者를我라하고 그外에는 非我라하나니 일홈테면 朝鮮人은 朝鮮을 我라하고 英美法露……等을 非我라하지만 英美法露……等은 각기제나라를 我라하고 朝鮮은 非我라하며 無產階級은 無產階級을 我라하고 地主나 資本家……等을 非我라하지만 地主나資本家……等은 각기제붓치를我라하고 無產階級을 非我라하며 이뿐아니라 學問에나 技術에나 職業에나 意見에나 그밧게 무엇에던지 반듯이本位인我가잇스면 따라서 我와對峙한 非我가잇고 我의中에 我와非我가잇스면 非我中에도 또我와非我가잇서 그리하야 我에對한非我의接觸이 煩劇할사록 非我에對한我의奮鬪가 더욱猛烈하야 人類社會의活動이 休息될사이가업스며 歷史의前途가 完結될날이업나니 그럼으로 歷史는 我와非我의鬪爭의記錄이니라

我나 非我나 我와相對되는非我의我도 歷史的의我가되라면 반듯이 兩個의屬性을 要하나니 (一) 相續性이니 時間에잇서 生命의不絕함을 謂함이요 (二) 普遍性이니 空間에잇서 影響의波及됨을 謂함이라 그럼으로 人類말고 다른生物의我와非我의鬪爭도 업지안호나 그「我」의意識이 넘우微弱(或絕無)하야 相續的普遍的이 못됨으로 마츰내歷史의造作을 人類에만讓함이라 社會를떠나서 個人的의我와非我의鬪爭도 업지안호나 그我의範圍가 넘우狹小하야 또한相續的普遍的이 못됨으로 人類로도 社會的行動이라야 歷史가될이라 同一한事件으로도 兩性——相續、普遍——의强弱을보아 歷史의材料될만한 分量의大小를 定하나니 일홈테면 金錫文이 三百年前에 地圓說을 唱導한朝鮮의學者이지만 이를「브루노」의地圓說과가튼 同樣의歷史的價値를 쳐주지못할것은 彼는그學說로因하야 歐洲各國의探險熱이 狂騰한다「아메리카」의 新大陸을 發見한다하얏지만 此는그런結果를 가지지못함이라 鄭汝立은 四百年前에 君臣綱常說을 打破하라한 東洋의偉人이지만 이를民約論을 著作한「루소」와同等되는 歷史的人物이라할수업슴은 當時에多少間 鄭說의影響을입은 劍契나 兩班殺戮契等의 窮光한一閃의擧動이 업지안호나 마츰내「루소」以後의波濤壯闊한 法蘭西革命에 비길수업는까닭이라

非我를 征服하야 我를表彰하면 鬪爭의勝利者가되야 未來歷史의生命을이으며 我를消滅하야 非我에貢獻하는者는鬪爭의敗亡者가되여 過去歷史의陳跡만 쳐치나니 이는古今歷史에박구지못할原則이라 勝利者가되려하고 失敗者가되지안하려함은 人類의通性이어늘 매양期와違反되야 勝利者가아니되고 失敗者가됨은 무삼까닭이뇨? 무릇先天的實質부터말하면 我가생긴뒤에 非我가생긴것이지만 後天的形式부터말하면 非我가잇슨뒤에 我가잇나니 말하자면 朝鮮民族——我——이 出現한뒤에 朝鮮民族과相對되는苗族、支那族等——非我——이 잇섯스리니 이는先天的에屬한者이다 그러나만일苗族 支那族等——非我——의相對者가 업섯드면 朝鮮이란國名을 세운다 三京을만든다 五軍을둔다하는等——我——의作用이 생기지못하엿스리니 이는後天的에屬한者라 精神의確立으로先天的의것을 擁護하며 環境의 順應으로 後天的의것을 維持하되 兩者의一이不足하면 敗亡의林에歸하는故로 猶太의宗教나 突厥의武力으로도 沈淪의禍를免치못함은 後者가不足한까닭이며 南美의共和와 埃及末世의興學으로도 衰頹의患을救치못함은 前者가不足한까닭이니라

이제朝鮮史를敍述하려하매 朝鮮民族을 我의單位로 잡고 (가)我의生長發達의狀態를 敍述의第一要件으로하고 그리하야 (一)最初文明의起源이 어대서된것 (二)歷代疆域의伸縮이 어떠하엿던것 (三)各時代思想의 變遷이어떠케되여온것 (四)民族的意識이어느때에 가장旺盛하고 어느때에 가장退한것 (五)女眞、鮮卑、蒙古、匈奴等이 본대我의同族으로 分離되며 分離된뒤에 影響이어떠한것 (六)我의現在의地位와 興復問題의成否가 어떠할것의等을分敍하며 (나)我와의相對者인 四隣各族의關係를 敍述의 第二의要件으로하고 그리하야 (一)我에서 分離한 匈奴、鮮卑、女眞、蒙古며 我의文化의 强襲에서자라온日本이 我의互X이되던 아니되여잇는實이며 (二)印度는 間接으로 支那는 直接으로我가그文化를 輸入하엿는데 엇지하야 그輸入의分量을따라 民族의活氣가 여위여 疆土의範圍가줄어젓나 (三)오늘以後는 西歐의文化와 北歐의思想이 世界史의中心이되는바 我朝鮮은 그文化思想의 奴隸가되며消滅하고말것인가? 또는 그를咀嚼하며 消化하야 新文化를 建設할것인가? 等을分敍하야 右의(가)(나)兩者로 本史의基礎를삼고 (다)言語文字等 我의思想을表示하는연장의 利鈍은 어떠하며 그變化는 어떠케되엿스며 (라)宗敎가 오늘以後에는 거진價値업는 廢物이되엿지만 古代에는 確實히 一民族의存亡盛衰의關鍵이엇스니 我의信仰에關한趨勢가 어떠하엿스며 (마)學術技藝等 我의天才를 發揮한 部分이어떠하엿스며 (바)衣食住의情況과 農工商의發達과 田土의分配와 貨幣의制度와 其他經濟組織等이 어떠하엿스며 (사)人民의遷徙와 繁殖과 또疆土의伸縮을따라 人口의加減이어떠케된것이며 (아)政治制度의變遷이며 (자)北伐進取의思想이 時代를따라 進退된것이며 (차)貴賤貧富各階級의壓制하며 對抗한事實과 그盛衰消長의大勢며 (카)地方自治制가 太古부터發生하야 近世에와서는 形式만남기고 精神이消亡한因果며 (타)自來外力의侵入에서 바든 巨大의損失과 그反面의 엇친多少의利益과 (파)匈奴、女眞等의 一次我와分離한뒤에 다시合하지못한疑問이며 (하)從古文化上我의創作이 不少하나 매양孤立的의斷片的이되고 繼續的이되지못한原因等을 힘쓰는 參考하며論列하야 右의(다)(라)以下各種問題로 本史의要目을삼아 一般讀史者로하여금 거의朝鮮面目의 萬分一이라도 알게될가하노라

第十回朝美展評 (完)

金周經

李英一氏『秋聽』 人物畵의 더깁흔硏究를 보지못하는것이 섭섭한일이다 昨年의 罪像은 氏에게서떠나지안는 哀傷的孤獨感을 表現하는一面에도 藝術上精進의 希望을보여주는 證據라가튼것이엿스나 今年의『秋聽』은 一時的時局의趨勢에 追隨했다는것이 오히려氏의前途開拓上 損이라아니할수업다

『秋聽』은 平凡한構圖는아니나 日本에서는드믄構圖는아니나 朝鮮에서는新치안코 大家風의考案이다 氏는金粉을만히使用하는習慣이나 이그림에서는效果를보지못하엿다 매(鷹)를中心한가을이라하면 蘇東坡的秋聲은 過하다할지라도 가을의空氣가나오지안흔것은 너무遺憾이다 全畵面에가득한色을칠햇슴에不過한다 痛快한一面에도『皮像』을먹음의『秋魂』이나오지안핫다 氏는東洋畵家中에도 感覺이銳敏할뿐外라 純才의特長을가진만큼 鳥獸에關한知識이 豐富하련만 이그림의主人인매(鷹)는 標本室의매가된것이 哀惜한일이다 가을나무(楸)와가을닙과 매——各部分은有機的『結合』이아니라『集合』이다 압흐로新勢力의轉換이잇기를期待한다

李象範氏『閑郊』『村路』 堅山坦氏의『朝霧』은 背景과人物과의맷쓰는업슬망정 日本畵中의佳作이라 아니할수업는同時에 李象範氏의作이 비록千篇一律이란通評은 잇다할지라도 거즛이업는 氏의藝術的良心에서『閑郊』는南畵系統中 優秀作이 아니라할수업스며 氏의一貫된誠意만으로도 可謂朝鮮畵壇의 한자랑이라할만하다

昨今에이르러서는 氏의獨特한詩的情緒가 稀薄해가는一面에 實感表現의無理한 拘束으로 말미암아 畵面에安價化의傾向이보이기는하나 그러나氏의山水는 어대外지던지 三戶萬象氏의『靈岩曉色』이나 田中武氏의『金剛萬物相』에서보는바와가튼『名勝案內』의 圖的價値는아니라고본다 『村路』에 나타난若干의새試驗은 或은氏의 不安한前途開拓上한라ー다ー가 아닐가한다

東洋畵部出品은 勿論이外에도 九人이잇스나 別로히印象에남어잇지안키로 여긔서붓을停止하기로한다

【彫刻部】

文錫五氏『少女의胸像』 彫刻部成績은 日本帝展에서도 亦是各部中에 가장貧弱한것이나 朝鮮에잇서서는 過去에 金復鎭氏나 具本雄氏의出品時代가 오히려優良한便이엿고 昨今에이르러서는 그衰弱의度를지나서 彫刻이란命名도疑問일만큼 大部分이 거의泥土細工에갓가운 幼稚한初級의 習作만이 쓸쓸히 陳列되엿슬뿐이다 그中에도 石井時雄氏의『習作』은 繪畵上兒童의自由畵와가튼 自由土工에가장갓가운代表라하겟다 이中에서가장彫刻的作品이라고할것은 靑銅色을입힌胸像 文錫五氏의作이다 繪畵에서나彫刻에서나 作者의眼前에나타난어떠한 한對象이잇다하면 그對象一個만을觀察하지안코 그一個를中心한全體를觀察하는데에서 비록一塊의彫刻에 그背景外지의表現이 나와잇지안타할지라도 그土塊의힘이 無限大의三遠長의刻射를보여줌으로써 한토막의나무는土塊나木片의 性質을떠나서 한偉大한『生命體』가될수잇는것이니 一般으로 이彫刻部出品에는 이『生命의充溢』性이너무도缺陷되여잇다

元希淵氏『L兄의首』 西洋畵部出品인『風景』보담도 彫刻이더 希望을보여준다 日本人들의木彫佛像이냐 또는가튼 頭上石膏像中에도 氏의作에는 特히 朝鮮의얼굴과 및人間性을 놋치지안햇다 ——(完)——

『行刑法規의管見』의管見 (3)

金泰龍

그러면 우리崔君은 或이러케抗議할는지몰은다 即行刑法規가 全法律領域中에한部分인만큼 그한部分에만對하여 그러케論하엿다면 其餘는다ー一律的으로 그러케理解할것이라고 그러나 崔君이『이』字를너헛기 때문에

全領域을 構成하고 잇든 全體를部分으로個別하엿다고볼수밧게업다 그리하야 崔君은 그個別한各部分의한나인 行刑法規만을指摘하여 그러케論하엿다 그러면 그部分은미두어 全體를 그러케理解하란말인가? 그러나崔君 우리는全體는部分을構成하여도 部分은絕對로全體를構成할수업다는 그辯證法的命題를이저서는아니된다 그리고 君이只今研究하고잇는法律을두고 말하드라도 그條文에한字더잇고 업난데그解釋上얼마나 差異잇는것이 얼마라도잇지안는가 더구나이事實을 機械的으로

表面解釋 만으로滿足하고잇는君으로서는 否認하지못할줄안다 勿論『이法規』는이아니고『이法規도』하엿다면筆者거긔에對하야 一片의抗議도업섯는것이다 元來글한字 即『이』字를問題삼아云云할것을 不肯하엿든것이다 그러나 君의所論全文을通하여볼때 그곳이한紹介形式이라면 旣述한바가티問題업거니와 其實批判도아닌君의意見아니君의獨斷이 即法律硏究에對한 君의態度가 너무나曖昧함으로 催眠術에걸여잇는 君의小腦神經이或이나 刺戟이되면 幸일가하고 이럿케煩論한것이다

◇ ◇

그리고 우리는더넓니法律全體와 他科學과의關係를 分明히認識하지아니하면 아니된다

法律學과 其以外의學的商賣와의關係를探求하지안코는法律學의 羅針盤을決定할수업다 다시말하면政治 經濟 歷史等과의關係를 說明하여야 우리는法律의本質을 把握할수잇는것이다 그럼으로 法律學은 그것이 決코獨自的學問도아니고 社會의 諸權威를 支配하는 學上的地位도 占領하지못하엿다 그것은以上에도말한바어니와 經濟組織의基礎에國立된 上部構造에屬하는 學問이다 다시具體的으로말하면 法律現象은 物質的生產關係에依해서生產되고 그生產關係의依據하는 **經濟組織** 에依하야 그組織에相應한 法律制度가樹立되여 거긔서비로서 法律學의基礎的出發點을發見할수잇다 다음에말할것은 以上에引用한句文全體를보아 퍽이나曖昧한點이잇다는것이다 即法을『이데오로기』的形態로보아 解釋해온것인지 或은社會的存在의一形態로서解釋한는지 理解키難하다는것이다

그리고君의『刑事政策의發達云云』은무엇을意味한것이냐? 君이『社會進步에따라刑罰觀念도推移』한다는 이句와

分離해서 表現한것을 보면 그『刑事政策의發達』은다만觀念世界에서行한다는것을意味하엿다고 아니볼수업나 萬一에그러치아니하면 그『發達』의過程과 그根據를大槪는말할必要가 잇다고생각한다

婆心語 (13)

薊篁生

富人의心理

富人의心理가吝嗇一點에不外하야 차라리一種의天稟美質로自誇하랴함이 朝鮮富人의二重的心理이다 그럼으로『내가寄附金을다만一錢이라도하는일을 그대가보일이잇는가?』『나무러도惡衣惡食을 하지안는가?』라는등하는것이 彼等의慣用語套인同時에 無僞의 自白일것이다 此를變態心理學的으로處理할時에『所有狂』이라할는지 或은『判斷性痲痺』라할는지 그러한等閒問題는別件으로하고 두고 우리公衆은此를矯正하야주자 아니하면아니되겟다 彼等을爲함으로의獻忠的矯正이아니라 公衆을爲함으로의 膺懲的矯正일것이다 社會問題解決策으로의 根本方法은아니라 目下切迫의 實情을弛緩코저ㅎ 應急手段일것이다 그러면 그手段方法은如何? 曰交涉絕斷!

遺蹟보다도人格을

李忠武公遺蹟保存基金으로方今獻誠金이四方에서 湊合되는 中임은 참近來의一大快事이나 遺蹟保存이 萬一方法인同時에 目的일것가트면 그대지 큰意味를 늣기지못한다 오즉英人처럼 日人처럼 眞人格者를 永遠히追慕效則함에依하야 비로소若干의消息이 其間에서發生할것이다 우리朝鮮人은健忘症外 曰『어쨋든지壯한 양반이나 넬손인들』曰『諸葛亮이나』曰云云 지나갈수잇나』曰云云 曰云云 遠事는고만두고 近事만가지고보드래도 曰國償報償 曰무슨運動 曰民立大學 曰新幹會——모다健忘의『리수만』下에서 烟化일것갓다 預言은아니다 念慮로나오는말이다

雨後의安甘橋

梨專 柳慶順

安甘橋 다리밋헤 또한다리 노엿스니
天上의 銀河橋ㄴ가 水宮의 珊瑚橋ㄴ가
고기가 떼지여와서 별과함께 놀더라

樓閣

이다락 지으신이 못노니 그뉘신고
몸안이 계시건만 솜씨그저 남어잇네
지나가든손 갈줄몰나 하노라

海外뉴ー스

勞農露西亞의 文盲退治狀況

◆……(莫斯科發)『쏘아』의 歷政下에 數世紀를藩屈의寢迫裡에默默히지내온 無智한露西亞農民의生活은 文學其他許多한記錄으로 들은바만커니와 勞農治下인今日에도全然文字를모르는 文盲이아직도總人口의數割에 達하는形便이다

◆……一九一七年 赤旗가露西亞全土에 휘날리자勞農政府는卽時로 이舊政時代로부터引繼바든無數한文盲의 敎育을企劃하야 一九一九年革命途中에 임의文盲敎育에着手하야『레ー닌』도 極力이計劃을進行케하야 十五歲로부터三十五歲外지의 文盲은强制的으로敎育키로하고 文盲敎育에對하야 特別委員會外지設置하얏고 다시一九二三年에는『文盲撲滅期成會』가組織되어 現在百五十萬의會員을擁하고約三萬의 支部가全國的으로聯絡을取하야 着着目的에實現에邁進하는中이다

◆……最近에至하야 文盲撲滅運動은一層旺盛하야저서文化가잇지못한遠隔한地도 都會地와携手하야 文盲敎育에熱中하는狀態는前日 이地方에 讀書하는者가 人口의一割도못되는狀態에比하면 實로隔世의感이잇는바 未久不遠에 赤露에는文盲이一人도업서지리라는勞農露의 素描도全然根據가업는바가아니라하겟다

劃時代的快壯擧! 北極氷底를探檢

『윌킨스』大尉의決死的冒險

先驅者의貴重한貢獻……(四)

盛裝한 윌킨쓰 大尉

우에말한것과가티 윌킨스北極探檢隊의所望은 實用的乃至學術的硏究踏査에잇고 單純한冒險을爲한冒險은아니다 如何間成功의光彩가 빗날때에는참으로近代人의 **新鮮한喜悅** 을覺醒케할것이될것이다 그러면 永遠한겨울의宮殿을守護하는 擬鐵한氷山의重量을如何히하야 征服할것인가? 巨船타이타닉號를瞬間에大西洋中에埋葬하여버린 大氷山! 그속에는 海面에뜬氷容九倍의容積이 水中에잠기여서흐르고잇는것은 오늘날의小學生諸君도 임의잘알고잇는科學的知識인것이다 우리노ー틸러스號는이러턴두려운 大氷山이 幾十尺인것도 알지못할氷底를 如何히하야潛航하겟는가? 이點을생각하면윌킨스大尉의 壯志도挫折되지나안흘가念慮안되는것도아니다 그러나이點은安心이다 北極의主人이라는 **난센博士가** 極地에서數十年間貴重한經驗을한後에 發表한것에依하면 極地에서發見하게되는 가장두터운結氷의厚는 十四呎에不過하다하엿스며 또한카나다의北極探檢家로極地生活을二十年이나體驗을한『스테판슨』氏도北極의 四百哩以內의範圍에서는 氷山이라고이름부칠곳이업다고明言하야 極力으로『윌킨스』大尉의計劃을援助하고잇다 이스테판손氏는極地에서狩獵을하면서 數個月동안이나氷原上을雪馬를驅走行하야 最長七百哩以上을旅行한 極地最初의長距離探檢家인것이다 氏는이探檢에잇서 顧問·參謀로그 메이젠·로ー쥬ー드 其他數個의島嶼를 發見하야 이름을부치게되엿다

이가튼報告 가『北極』의最初到達者인 米國의베아리ー少將에依하여서도잇는것이다 또한아문젠探檢隊의科學班長으로 探檢船『마우드』號에搭乘하야四年間겨울을北極洋上에서 보낸인스벨드루프博士의 報告에도 이러하야 北極一帶의海上은確實히 十四呎以上에厚氷이업는 廣漠한大氷原인것이 判明되엿슴으로 노ー틸러스號가大氷山보다도九倍나되는氷底를潛航하지안코면안되겟다는杞憂는一掃되엇스나 그럴것가트면氷原속에潛入하야어찌까지든지 航海가계속될것인가? 또氷底에 潛入하게되면 呼吸用의 空氣는 엇지할것인가 空氣는 氷穴을뚤코空氣를넘는다하드라도 推進用蓄電池의電氣가 盡하면엇더케充電할것인가? 설마 **潛水한채로** 重油의『보일러ー』를쓸수도업는것이아닌가? 此疑問에對하여서도北極의氷原은諸興할만한 現實上의 解答을주고잇는것이다 우에말한北極旅行의權威인『스테판손』氏의確言한바의依하면 夏間의 北極氷原에는到處에 裂隙과解氷의流下가잇서 도리어氷上의 步行과雪馬의運行에 障害가되다한다 二十五哩以上을龜裂이 업시連接되어잇는 氷原은 一回도 볼수가업섯다한다 實際로스테판손氏뿐아니라 北極氷原上의 龜裂에는엇던 探險家나죽도록 苦楚를 격는다한다 그것은 이런龜裂을만나면 一行이彼岸外지渡越하기에 如干困難이 아니요 엇더한때에는 幾十哩를迂廻하지안흐면안되는 外닭이다 그럼으로

一日의行程 이平均一哩의 四分之三도못되는수가만라 그런外닭에 노ー틸러스號가二十五哩外지潛航케되는能力이잇게되면 [illegible] 로떠올나서光明도할수가잇스며 硏究도할수가잇게되야무엇이든지自由로할수잇게되는것이다

한글質疑

問 『ㅐ』는 母音의『이』인데俗稱『외』라고하야 거듭불쏘리에使用되는理由? (가령『애』는『아』와『이』가合한것인즉『아이』를合하야 發音할것인데愛字音과같이發音하는것)

鎭安 一讀者

答 옛날부터『ㅐ』를『ㅏㅣ』의合音으로 알어왓고 ㅐ字形부터도『ㅏㅣ』의 合作形으로되엿읍니다 그러나ㅐ의實際發音을보면 그는아무리하여도 單音이지 複音은 아닙니다 곳『ㅏ』『ㅣ』의두音을잘合하야 發音할지라도『ㅐ』의音이되지를안습니다 그런데 아이(兒)를애라하고 개(犬)를가이라고도하며 새(雀)를사이라고도함을보아서 ㅏㅣ의合音이 ㅐ가되는것이 아니냐?하기도 하겟지마는『새』『사이』『개』『가이』『애』『아이』에 하는말의버릇(習慣)으로그리됨이라고볼수잇는것이요 音理로는『ㅏ』와『ㅣ』의合音이『ㅐ』가된다고는 할수업읍니다

三代 (144)

廉想涉 作 安夕影 畵

입원 (八)

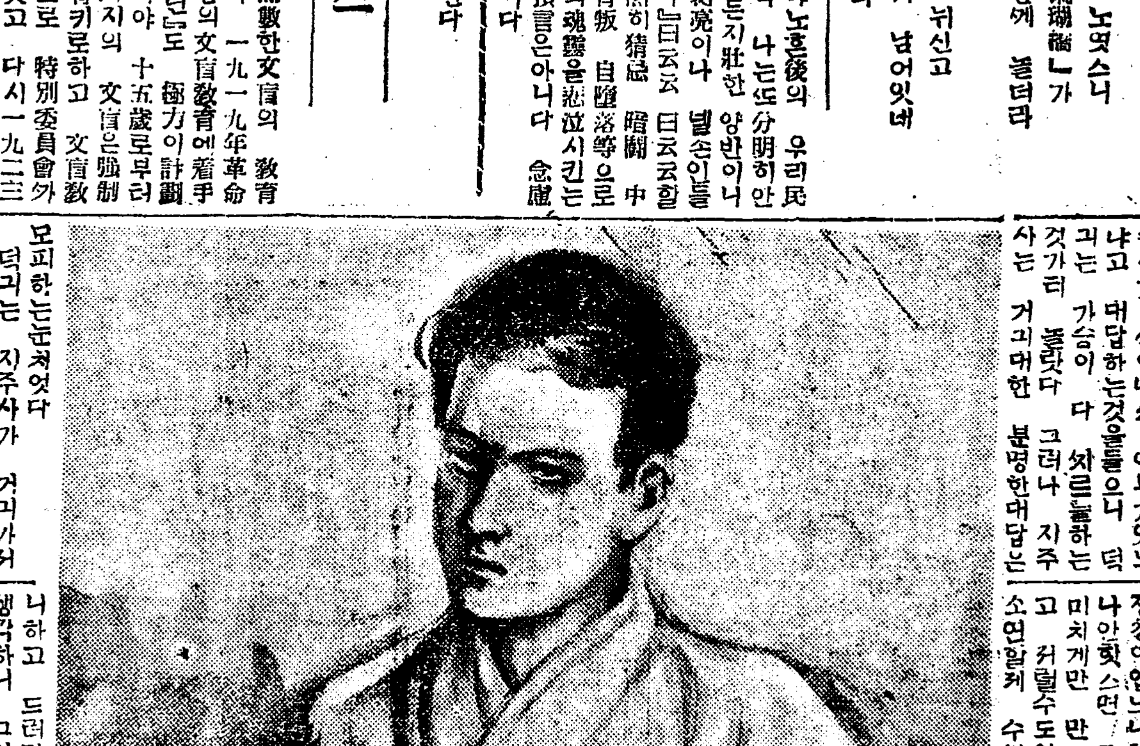

약을 잘못썻스리라는말에지주사가 신이나서 여부가잇느냐고 대답하는것을들으니 덕기는 가슴이 다 짜르를하는것가티 놀랏다 그러나 지주사는 거긔대한 분명한대답은 모피하는눈치엿다

덕기는 지주사가 거긔가서 어름어름해버리는것이 더욱의심이낫다 무심코 들엇든 안해의말도 다시머리에 떠올은다 약은다른사람은 근드리지도못하게하고 꼭어멈만 맛겨다려서 안방에 드려가는시중만은 자긔안해에게 식히는데 그나마 조부가 듯는데서 손주메누리가 약을안다리느니 정성이업느니하고 들쳐거리지나안핫스면 주홍련만 사람을 미치게만 만드니 이럴수도업고 커럴수도업다고 안해가하소연할께 수원집의 예증이거니하고 드려만두엇스나 지금 생각하니 그것도 의심이난다 어멈이란위인이 너름새조케 뒤게나 굽실대고 월도시원스럽게하야주는바람에 처음에는모다조하하얏스나 두고볼스록뚜쟁이감이나 그생집어먹가라야 농글농글하고 수다스러운점이 뉘게나 밉살맛게보여왓다 엇젓든 그어멈에게 약을맛겨다리게하얏나는것이 덕기에게는 실죽하더 그러나 아모리 지주사에게 이리저리 캐어무려야 알고도 모른다는지 정말몰라서 몰은다는지 분명한대답을못드렷다

(두고보면 알리라)

덕기는 위선은 단념하는수밧게업섯다

녀편네들만 깨노코 남자들은 병원에 모혀서 과세를하얏다 낫절에는 번하든병인은 커녁때부터 혼수상태에빠지면 새벽녁에나 조금정신을 차리는것이엇다 의사는 어차피에 원긔를 도다야 수술을할것이니까 몃칠연긔하는것이 도리어조켓다고하얏다 수술이라야 큰절개수술을하는건아니요 좌우쪽갈비人대사이에 고름이든것을 뽑아낸다는것이나 원체허약해저서 선듯 손을대기가 어렵다는것이다

의사도 왜이러케갈진을햇는지 알수가업다고 의아해하얏다 돈잇는 사람이나 아모리로쇠는하얏드라도 보약도상당히먹엇슬것이고한데 이러케까지 의식이혼몽하도록 체력이감손하얏다는점을 의아해햇다

사일은 무사히넘어갓다 초하로날 다레도 지내고삼도 의사는 수술에 착수를못하고잇섯다 어듸가 엇던지를모르게 까부러저드러갈뿐이다 영양분이라고는 드려가지기무섭게 되바다나왓다

(비소중독砒素中毒?)

의사의머리에는 우연히 이런의문이 떠올너왓다

『암만해도 알수가업는데…… 아마 무슨중독이되엇나보외다』

의사는 고개를 기우렷다

『무슨중독일까요?』

덕기는 눈이뚱그래서 밧작채처보앗다

『글세 그야 좀더두고 증세를봐야 알겟지요』

의사의대답은 그밧게업섯다

주사가 하로에도 몃차레씩 번히구더진 로인의혈관속으로 빨려드러갓다 령양분너신에주사로 명맥을 버틔어가는것이엿다

덕기는 위보를듯고 위문겸 병원으로차저온 이때外지의주치의(主治醫)와 병원의박사와 대면을식혓다 될수잇스면 립회진단(立會診斷)을하야달라는것이다

두의사는 피차의경과를 보고하고 각긔그동안투약(投藥)한 처방전(處方箋——약방문)을 가저다가 서로밧고아 보앗다 진단이틀렷스면 틀렷지 처방으로보아서는 결코 중독될여지가업다 그러나 배설물(排泄物)의검사한결과를 주치의에게보이니까 주치의는

『허——?』하고 놀나 고개를비꼬앗다

이러케되니 남은의문은 한방의(漢方醫)에게로 도라갓다 두의사는 한참상의한결과 그에게 한약방문과 약씩거기가잇스면 그것을 가저다달라고하얏다 의사들은 한약에류의하느니만큼 한약재의 연구에대하야 흥미를 더가지고잇는것이엇다

덕기도 여긔서 무슨단서가나올外하는 생각으로 아모도식이지안코 자긔가 한방의에게로갓다 약씩거기도그대로잇다면 자긔손으로 글거모아가지고올생각이다

出版消息

六月三日 圖書課納本

解放 申玟雨 東西產業時報 崔一 映畵時代 朴淚月 (以上朝鮮文) 朝鮮銀行會社組合要覽 中村資良 警察時報 久山治郎吉 改訂朝鮮戶籍非訟事件手續 藤在源 眞人 市山盛雄 平安南道氣象報 平南測候所 平壤の氣候概况 平南測候所 府邑面雜誌 吉田審二郎 土地と信託 川畑俊雄 北光 早川鉄 金融組合 和文版 小口弘 淮陽郡教育會報 光賢良一 アルプス 谷垣 鎭憲駒 二七週報 米井三郎 大邱穀物商組合月報 關崎駿

淋疾確實治療劑 (專賣特許)

複方 노보노ー루球

全國著名病院採用
說明書·文獻贈呈

本劑는止膿·鎭痛·利尿作用等의根本的效力이무엇보다모的確하며、때구나消化器를害하거나腎臟을刺戟하는等의副作用이絕對로업는完全製劑임으로從來의廣告本位의種類와는根本的으로相異합니다

包裝及藥價				
	30入	1.00	50入	1.50
	100入	2.70	200入	5.00

京城西小門町 株式會社 藤澤友吉京城支店

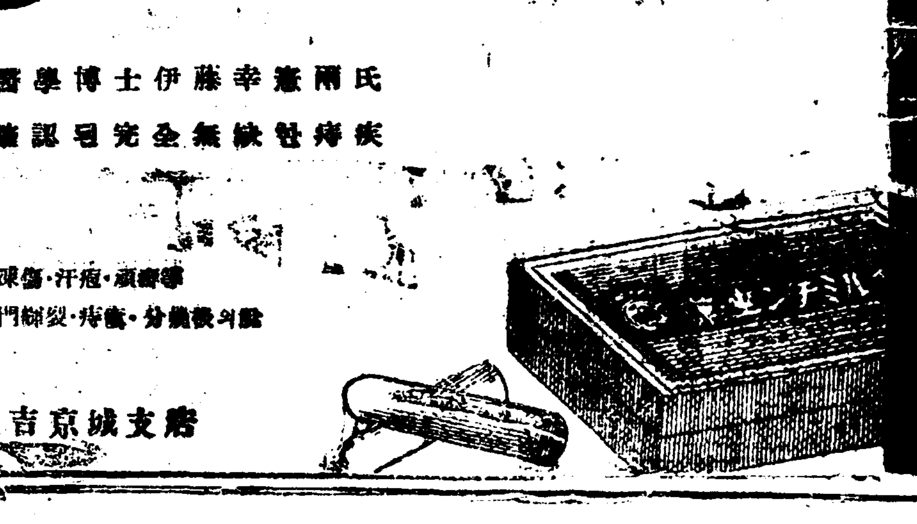

痔疾新治療劑 KN·H-1

헤루미찐 軟膏 坐藥

全國著名病院採用
說明書·文獻贈呈

本劑는陸軍々醫監英健也·醫學博士伊藤幸憲兩氏의實驗에依하야決然醫界에確認된完全無缺한痔疾及創傷特效劑임니다

適應症 (軟膏) 一般潰瘍·外科創傷·火傷·凍傷·汗疱·頑癬等 (坐藥) 內外痔核·痔出血·脫肛·肛門裂傷·痔瘻·分娩後의脫肛·會陰裂傷等

京城西小門町 株式會社 藤澤友吉京城支店

이철의자랑…… 싸리아심는법

이러케길르면— 쏫이크게된다

▼……다 리아는종자나싹은 것이나다좃습니다만쌔리(球根)가제일간단합니다 감자와 가튼 쌔리하나를 심을여면 우선넓이는 약한자반쯤 깁히는한자쯤을 파야됩니다 흙을판후에는 잘몬지썩은것을 잘석거놋코 쌔리를 파논영으로부터 오촌쯤되는곳에 노은후 한두치쯤 둥덥게 흙을덥습니다 이것은해볏치 영속에 잘통하여 다리아를잘자라게하기위함것입니다 싹이나오게되면 조금식흙을 더덥혀주면 좃습니다 다음싹이 크게자라면 쌔리로부터 한치쯤 떨어진곳에 대(竹)를세워

▼……다 리아가검우러지지 안토록 밧처노흐면 다리아맨쑷헤가서 봉오리가 서너엇을핍니다 이봉오리가 팟알쯤피엿슬째에 가운데잇는것만남기고 엽헤잇는것은 죄떠버립니다 이러케하면쏫이크게됩니다 또 다리아가 더자라면 입사귀새로부터 새싹이나옵니다만 이것을 큰것이면 두마듸쯤 적은것이면 한마듸쯤 싹을따주면 엽가지에서도 훌륭한봉오리가나며 쏫이 크게될뿐아니라 보기에도 대단히좃습니다 다음이엽가지가 크게되엿스면맨처음 낫처준것가지에서부러 한아옵더 떨어지다시서너가지를세우고 거긔다가 엽가지를 매여놉니다 기름은 무엇보다도 쌔묵이좃습니다 만약이 쌔묵을 그대로줄째에는 다리아에서 사오촌쯤 떨어진곳에

▼……한 날에한번쯤조곰수눈것이 조흐며물에다서 쓸째에는한주일에 한번쯤주면 좃습니다 다음다리아 쌔리를 고르는법은싹날곳이 뚝뚝하면 쌔리의다른눈에다소 다친자죽이 잇서도 관계업습니다

海外奇聞

동무를살리고 대통령의초대를밧은소년

최근후ー버ー대통령을 방문한 두진객이잇는바 그하나는 아는십삼국왕이엿고 다른또하나는 보기에도 촌또기가튼 코로라드벽촌의 한소년부락이안 안데ー르군이엿다 섭라국왕의 태방은 세게에서다 아는바이나 이부라이안군의 태방은 그다지 아는사람이업다 그러나 미국전국소년은전신에피를 올려이소년을 부러워하는거 이다 이소년이 그벽촌에서 일부러와싱톤에와 후ー버ー대통령의손님이된것은 수주일전합금동무열명과함께 생명을구하였다는 기특한행동을표창하기위하여 후ー버ー씨가특별히자긔관저에 그들청한것이다 즉그소년은코로라드벽촌에살면서 스쿨뻐스를운전하고잇든바 엇던날귀가도중 눈보래로인하여 자동차는 적설중에 못처오도가 도못하여 아이들은장차 동사할수밧게 업게되엿슬째 이유감한 소년은열일곱명의 동무를위하여 부근에서 나무를모와다가 불을피우고 또자긔보다 어린아이들에게는 제옷을버서 덥허주엇다 그리고자긔는눈보래치는것을무릅쓰고 구조를 구하려달려갓다는 놀날만한 희생적행동을하엿는바이소문이후ー버ー대통령의 귀에드러가 화잇트하우스에 초빙을밧은 것이다 그는수부와와싱톤 정거장에도착되자 곳관저에서 나온 환영자동차를타고화잇트하우스에서는 대통령일가족과 식사를가치하며후ー버ー씨의손자들과 아조친한농무가 되여버렷다

다리우에서결혼식

이라고첨단을것가위하여한것 공중결혼 가튼것은 발서넷날이아니라 엇지할수 업는사정때문에 다리우에서 청혼한 결혼식을 거행한 젊은부부가 잇다 곳은 에리ー강변 데트로이트 가나다와 미국사이에노힌 암버사더ー다리 신부는 스콧트랜인으로 가나다 온타리오주 원서ー 시에사는 에미렁ー잇트양ー 양이라헤트 섬호두살이나되는 중년을 드러선흰머니ー 신랑은 데트로이트시민인 당년사십일세의 레시날드·에ー·쿠롯지군이다 누구나 아는바와가티 미국에서는 소위본국법안당으로 구주인의 입국을제하고잇든바 신부인한트양은 어떠케든지 가나다에서 미국으로가 애인쿠랏지군의 품으로 가고십흔생각은 산과가트나 원수의입국 제한법때문에 불가튼 소원을 청취할수업섯나 그러면 신랑인쿠랏지군쪽에서 가나다에가면 그만이 아니냐고 할것이다 가나다와 미국과는 혼인에관한 법률이 권혀달러 쿠랏지군이 건너와갈리고 십흐나 가나다정부 당국은특서 가식의 간단한 리혼을인정치 안흠으로 아모리 간청을하여도 가나다에서는 재혼의 허가를 주지안엇다 그리하여 초심고려한결과 한묘계를내여 미국과 가나다와의국경에 노힌 암바사더ー다리한복판에서 경사스러운 결혼식을거행한것인바 소원성취하여 부부된두사람은 식후 곳가나다에가십오일쯤 신혼의 려행을 계속하고 신부는 미국인의안해로서의권리의사용중을하여 가지고 의기양양하게 미국에 드러갓다

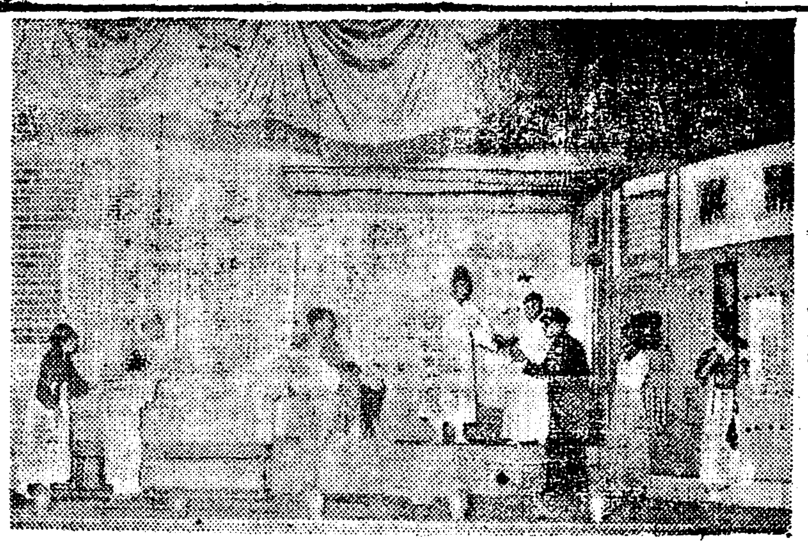

家庭劇『며누리』上演 九日부터演劇市場에서

대중본위의 극단연극시장(演劇市場)에서 시내 단성사(團成社)에서 흥행한뒤로 매야향이라는데 구일부터 임서방(任曙)작 『며누리』를상영하리라는바 현대조선가정풍을 풍자한희극이라한다

朝鮮歷史奇譚(56) 力士의夫婦(二)

萬壑山人述

우상중은『내가죽을힘을다써서 간신히발을째엇소 당신은참장사입듸다 여러해를두고 한번다시보엇스면하는 생각이업슬째업드니 지금다시맛나게되니 여간반가운것이아니오 당신은 경영하는 장사를다집어치우고 나와가티 수영(水營)으로가서 가티지나며 서로파적(破寂)이나하면 몰아올때 내힘대로보조하야 당신의장사하는리익을 대신주리다』하고 칭하얏다 그 장사군은『내가오늘은엇은 렴감이등자에써인발을 뗏나못뗏나 그것이나 알려온것이오 내가 내손으로 장사하야 내멋대로 지나는것이조치! 남에게의뢰하야 구구히 자날내가아니오』하고딱잡아쎈다 우상중은섭섭하게 그장사군을 작별하고도임하얏다 얼마안되어 통영통제영(統制營)에서 수군련습이잇서 우상중도 참예하지안흘수업게되엿다 미리병선(兵船)을모아노코 날마다련습을하다가 우연이이웃골에서 구경온기생들을보고반하야 수군련습장으로 데려다두고 가만이관계를매즌후에 여러날을 겨례두고 행락하얏다 우상중의본집종놈이 수영으로왓다가 우상중의 오입한사실을알고 집으로돌아가 우상중의마누라에게 일러주엇다 우상중의마누라는 그소문을듯고 골이머리끗까지 치밀어 즉시집신을신고 집행이하나를들고 총총하나만 뒤에딸흥게하고 걸어간다 거름이어 쌔른지 바람에날리는 입새가트며 하로수백리식 무난히간다 공주에서 전라도수영이 여러백리엇마는 격우사흘만에 도달하야 바로해군 련습장으로달려가니 긔빨이 온바다로 덥혓고 북소리가 하늘이떠나갈듯이요란하고 무수한 군총이배우에 빽빽하게 들어섯다 우상중의 마누라는 바다가에서서목통이터질만큼 소리를질러『우상중아 우상중아』부르며 『그놈이 내압헤감이그리노』하고 야단법석을치니 온배속의 사람이다수사의 부인이온줄을알고이리키리 숨을피한다 우상중의마누라는 고만배우으로뛰어들며 우상중의 며살을들어엽혀노코 집행이로 볼기를수삼개패리고『또이놈의죄를 그냥둘수업스니 표적을 내어여』지즈며 가위로우상중의 긴수염을보다 싹가한올도 남음이업서아조 고자의 모양이되엿다 그리고 우상중의 마누라는바로 발굼치를 돌려집으로 돌아갓다 우상중이가 그런소조를당하고나니 여간분하지안코여간 붓그럽지안흐나 원래 긔운이 부처서 어찌할도리가 업다 더욱이 수염을모다싹가남윤머할수도업고 통영에갈리약은닥처와군령을 어길수도업다 할수업시붓그러움을 무릅쓰고 통영으로갓더니그때통제사(統制使)는리완(李浣)이다 리완은깜작놀라며『그러네보니까수사의수염이조러니 지금갑작이 내시의모양이되엇스니 무슨까닭인가』하고뭇는다 우상중은 얼굴이발거지며 대답을못하고 어물어물하다가 리완이가웃외지무름에 할수업시실상대로이약이하엿다 리완은『무장이란것은위풍을주장하는것인데 사나운안해하나를 이기지못하야그런창피를당하니 어느곳에쓰겟느냐고』우짓고바로장계(狀啓)를올려파직을시켯다 (錦溪筆寂에서)

『쏘베트露西亞— 映畵工場解剖記』(5)

金幽影

◇

이『스테지』의兩方에는 平垣한廣場이잇서서 『모브신』의撮影이나 自動車ー騎馬隊等도自由自在로 乘走할수잇게되여잇다 그리고『아트리에』의地下室에는커ー다란男이 數百시配置되여서 衣裝,道具,裝置等을 積載하기에便利하며 一方에는影刻工場과 材料倉庫도잇다 이곳에서 얼마멀지안는곳에水上水中撮影을할수잇게 『유리窓』을適當한곳에 裝置하엿는데이撮影場의面積은 二八〇〇平方米이라고한다 또한各室로 往來할時에는 『벽돌』製階段은勿論이스러너와 『에레베라』를곳곳이두워서 人物 貨物等이얼마든지 運用할수잇게되엇다 以外에도 基本準備部 裝置部 電氣部가잇스며『아트리에』의作業과 直接關係가잇는 製作部員 裝置家 撮影者 美術家等의 作業場가잇고 當番粉裝 衣裝係의別室도잇다 이러한設置는 各各撮影部隊가 個別히獨立하여 從業하기로決定되엿슴으로 樹히便利한同時에 製作能率이 急速하여질것은勿論이다

◇

그리고 二層以上은 映畵工場員이잇는곳이다 말하자면二層은 監督을위한別室이잇고其外에重要人員도 一人이一室을占領하고잇다 여긔에 特別한것은男男이 혼자서試寫를 볼수잇게만드러노앗다 三層以上은 理髮室도잇고俳優場面에 出演할俳優와『엑쓰트라』等이잇슬 커ー다란男이잇스며 大食堂과中央休憩所도잇다 層層에超重機가잇서서무엇이든지 移動하게되여잇다 『아트리에』後方의製作部는現像室 프린터室 乾燥室等이具備되여잇고 各部에附屬으로喫煙室 休憩所 便所等이잇스며 『아트리에』의建物은 二五米에서三大米에이르르고 鐵筋材料는全部가鐵筋콘크리ー트인데그容積은 十六萬立方米이다

◇

이『아트리에』에周圍에는 畵寫工場에잇서서 機械等을裝置하여 便宜하게 交通할수잇게하엿다

◇

工場은 三部로分配하야 電氣部 機械部 整理部 木工部 其他事務室과 製圖室等이잇다 그리고『셋트』에使用할材料를 急速히 乾燥하게할 乾燥工場도잇스며 『네가티부』保管倉庫는『아트리에』에서 二町可量떠러진곳에 네채나잇는데 專혀 長篇映畵에使用할『네가필림』보관이라고한다 其他『몽스터』部文書部 필림整理部 修理部 大試寫室이잇스며 無聲映畵,아트리에로보다 더큰 下音畵『아트리에』도 最近에完成하야 映畵製作에着手하고잇다

◇

쏘유쓰키노映畵工場의 解部는 不完全하나마 以上으로써 쯧을맛치고 뜻으로 最近에『레노바』以外의 映畵工場에도 連續的으로 綜合해본다면 쏘유쓰키勿論이려니와 新映畵工場쏘유쓰키노에서 製作을하는것은 記하여보겟다

레닌그라ー드映畵工場에서大藝術映畵『秘蔵』『金의蜂』『都市와年』『油虫과恐怖』『左手에보는月』『잇슴니다船長』等을 製作하엿고 音畵部에서는『두힘』과漫畵的音畵를조아的諷刺服에서본一九〇五年等을 製作하며 모스코바中央映畵工場에서는 長篇映畵,田園,藝術音畵『우리들과여게를』갓추워서와 쏘리케氏의小說에서 『토카리아레세푸』等을 撮影한다고한다

◇

이러케 쏘베트露西亞의映畵는 全世界를 征服하려고하며 따라서 色彩가다른만큼 世界의勞働者農民에게 무엇을줄것인가?는 말하지안어도 一般이알것이다 우리들朝鮮의映畵人도 이러한것을좀더硏究하여 우리들의映畵工場을完全히 作成하기를바란다(終)

가정의사

【문】,約婚한甲男乙女가一家에居住하든바 偶然中肉體的關係가되엿슴니다 或說에正式結婚式을하기前에 肉體的關係를맷고 또結婚式을行하면不吉하다하오며 特히男子에게害가밋치다하오니事實일가요或은迷信이아닐가요 (江景一讀者)

【답】 醫學上으로證明할수업는問題입니다 지금世上에는이런일이 만이잇슴즉남과가티지내시는것이조켓시요 (醫師楊奉根氏答)

라듸오 六月十日

午前 一〇時〇分氣象槪況各地天氣實況 一〇時四五分料理『감자장아지』ㅂ用品價格 正午時報ー쓰 午後 〇時三〇分라듸오學校 一時〇分産業講座 商錄에對하여(三)朴正偉 二時一五分家庭講座 三時四五分후ー쓰公示事項 四時三〇分運動競技府廳對京電野球實況(京城運動場) 六時〇分童謠獨唱(朝鮮語)徐錦榮 件奏樂淳哲 六時三〇分英語講座 七時〇分全國후ー쓰(A)ー쓰明日順序發表 七時二五分講演 八時〇分端唄(B)八時三〇分映畵物語(B)스파이 九時〇分라듸오드라마 九時三五分氣象槪況各地天氣實況時報후ー쓰明日順序發表 九時五五分獨唱美石燕 件奏尹昌淳

映畵小說 人間軌道(61)

城北學人 安碩柱畵

解散【五】

세사람은 ×빠화청에드러갓다 문호는 미쓰·강이혼인날에입을옷가음을사서주고 식당에서 저녁을먹고는 미쓰·강만집으로 돌려보내고 문호와 상근은 밤늦게까지 이곳저곳으로도라다니며 술을마실머로마시는것이엿다

문호와상근이는 중국상해에서 한집안에서 한반년이나가지내인일도잇고 고향도가트리고향인만큼 다른사람보다은 의사소통도낫고 낫다는것보담도 피차에 의사를소통에야만할 의무가잇는것가텟다그것은 해외에서 일을가티한연도잇섯고 한고향에서 가티자라낫다는 리유와그리 관계로서 늘ー피차의신변에대하야생각해온까닭이엿다 상근이와 문호가 술을먹은때에 그들은 별다른 흥취거

청호라는위인때문에 버린사람이아닌가? 나는다ー알고잇네! 그야자네의맘이 약하든것도 큰리유이지만 김정호의쥐가튼 계획에 속아넘어간게지 그러나 자네나 그나다ー망섬문제이겟지 중국으로다라난 청묵이라는사람만해도 중국에서버가 여러번이나맛나본사람인데 참그청격이무서운사람일세 보게! 또오느니!이번에오면 결사적으로일을할것일세 그러나 자네는 장차어떠케할셈인가? 나도 그제문사인가무엔가에속아드러가서 그때를버스라면한참노력을하든지 그럿치안으면 시골에파뭇처잇다가 긔회를봐서 튀여나오든지 해야하겟네!또 그러케하랴면 은거해잇는동안책을본다해도시대에뒤진사람이될터이니그것도 생각할문제이거든……떠보게상근이 자네 나하고시골로가서 살지안으랴나? 자네가이서

잇섯다 그들은 흉금을 펼처놋코서 뒤떠드러다는ー그들이 술좌석에서원슬때문푼잇는놈의 돈 행세때문에는 피차에 사양하면서 마시는술ー비위가뒤집히든것이 오늘은 이얼마나유쾌한술인지몰랏다

그러나 그들이 중국에잇슬때에 지내든일을 이야기할때는마음이 비창하엿다

이조계에서 저조계로몰리며 풍찬로숙하와가튼 생명을 그위태한경우에서 살려보라고하든광경 동지들이 어듸서오는것인지도모르든 총알에 마저죽든처참한광경 그리고 사흘나흘식 써니를굼고 손만싹싹부비며메마른얼굴을마조며하고잇든 울분하든때등ー문호는이야기의 눈물까지 글경글썽하여지는것이엿다 그리고 문호가 그럽는 고토에발을드려노키부서움게감옥으로 드러가든일들ーー 그는 그비참한긔억을 이즈랴고 술을드립다면잔이고 련접허마시는것이엿다

그러나 술을 마실사록 울분은 더하여서 또다른술집으로 상근이를 무라서 둘고나릉질하는것이엿다

『여보게 류군! 그리든버가무엔가유령들의소굴에 계뭇사인가김정호의게걸려서 중국에잇게되엿네그려 나는 중국에잇슬째의김정호라고만아럿네그려 감옥에서 나와서 시골집에서왈라가 왓스니그동안그가그러케변한것을 아럿겟나?부서운세상이거든ー! 자비도그집

울서 얼골을처들고다여면 일사록 속락실울더밧을게아닌가 그러치안으면 ×번으로아조밋그러가서 영영 회심할수업는인간이되든지요? 상근이 그러케가벼웁게생각해서는안되는것일세 시골로가서 자네의부인이나 단념해버리지! 그만큼인물고고호면 한사람미레서 정조직힐수는업느니! 또 그알뜰한청조를 직히면무얼하나?아다코살림사리하고 그리고 녀자의고은 매한가지이니 『미쓰·아메리카』이니 일본에서도 『쓰나ー쟝』이니하고 아름다운녀자를 들쓱거리여서 가두로 끄러내다가는못사나히의 호긔를 자아내게하지안나? 이한세상에서 자네 부인이라고 그러한청구바람에달뜨지안켓나 녀청을이켜버리세! 나도미쓰·강하고어쒸어찌해서결혼까지 게되엿지만 그라중에한일로 알지안네! 그녀자는국도의 히스테리가아닌가?결혼생활 하면업서질것도갓데만은가리는날까지살다가뉘편이든지 실연그중세는그만해질것일세 주간단하지안혼가? 상근이 자네부인과 다시옛날과가티 자미잇게살게될줄아나? 산다도 어른님수에 한눌붓기로 참네로차실쑨일겔세 자네는술을것일세그러나 자네가큰에 변침하엿다는것보다는 흔비에일세자ー어떠케하라나 나하고가려가려나?

頭痛에잘낫는名藥

有名한醫學博士 森田資孝先生御推奬

ノーシン 노ー신

●머리가갈녀지는것갓치몹시압흘때!!
●바눌로쑤시는것갓치골치가압흘때!!

그리고 머리가압흐지안트래도 過度한讀書로睡眠이 不足하거나 머리가무겁고 흐릿터분할때나술을過飲하고 餘毒으로氣分이조치못할때나 언제든지잡숫는名藥입니다만 일頭痛으로辱을보는때가게시거든 잇지말고 이노ー신을 꼭한봉만잡수워보십시오 언제ー머리를 아랏든가?하는 듯깁을 가질뿐아니라 아주 머리조 明快해집니다 어렵게 괴로하게잘듯는것이 노ー신의 가장자랑할만한 特徵입니다 平時에 服用하신대도 決코 害롭지는안사오니安心하오시고 잡수십시요 언제나 떠러추지못할뿐안이라 더욱家庭常備藥品으로 우리同胞에게 만히宣傳하여서 頭痛에 苦生하는분에게 시거든꼭 이노ー신을服用하도록가르켜줍시다 노ー신은어느곳을勿論하고 各處藥商店에잇습니다요사이 노ー신과 비슷한藥品이만히나와사오니 잘注意하면속기쉽습니다 사실에登錄商標帽子印이잇는ノーシン에잘注意하십시오

藥價 四包入 二十錢 七包入 三十錢 十二包入 五十錢 廿八包入 一圓

名古屋市東區東町二丁目 發賣元 荒川長太郎合名會社

當選謝禮

今回面協議員選擧에際하야 有權者諸氏의深厚한後援으로 當選되엿기玆에紙上으로謝禮를表하나이다

江西郡草里面協議員(無順) 金麟鍵 金道鍵 金龍淵

東津面協議員(無順) 金駿鍵 金鳳淵 韓璣 金基俊 林用濟 吳國祚 金子正二

東津面協議員 裵李俊 黃河鎭 崔承模

春林面協議員(無順) 金大勳 李俊英 韓鍵祐 李昌善

芮次面協議員 李錫河

新井面協議員 李龍鉉 安聖鎬

楓山面協議員(無順) 崔秉林 李鍾侃 白承鉉 金基淵 白道燮 崔洛善 康健燮

世界に誇る宮田の自轉車

ギヤエム號(가엠) パーソン號(빠손) ミスター號(미스다ー) サンライズ號(썬라이스)

有名自轉車店에서販賣함 製錦御申越次第進呈

◇宮田製作所는日本自轉車製造의鼻祖요 또現在는天津最大最古의製造所입니다。社長의緣綬褒章拜領、伏見宮殿下의台臨、日本商業協會의表彰、內外博覽會共進會에서 名譽大賞牌金銀賞牌數十個에잇는等光輝잇는幾多의歷史가此를證明합니다。

◇宮田의自轉車는堅牢輕快優美低廉하기 他車의追從를許치안는特長을가젓습니다。그販路는지금支那南洋濠洲南米印度、阿弗利加等地까지本邦製自轉車海外進出의先驅가되여잇습니다。

東京府在原郡六鄕町 宮田製作所

꼼꼼과짱이새로운店 紳士服店 エンドー 京城長谷川町 電話本局一三六六番

△廣告 할줄아는 商人은 반듯이 成功

양념가루

냉면+아지노모도=美味
모든음식+아지노모도=美味
음식뎜+아지노모도=千客万來

味の素 아지노모도

李王家御用達 味の素本舖 鈴木商店

6—す

居昌全郡民八萬中 六割은生計漠然
생보리쓰더그나마연명코저 失職群道路에充溢

【居昌】 곡풍우가리나려올리는 봄궁긔는 도처일반으로국도에달하야경남거창(慶南居昌)에서도 군내인구팔만여인중에 약육할이상이 생활곤란으로 갈곳이엄시헤매며 녀자는 초근목피를구하랴고 산으로들로 방황하나 도처히 수만호석구에 호구할가망이 망연하야 그날그날죽주리고보리는기만 고대하며 일방에서는 생보리를베어다 쇠여가지고 역도하고 죽도쑤여가지고 사라가는이가 만타고한다

端午노리에 禁酒斷煙宣傳

【平原】 평원군영유(永柔)시민일동은 각희 추천대회를본보평원지국후원으로 오는 단오명절을리용하야 륙월 이십일부터 삼일간을 개최할터이라는데 일편으로 긔독교소년 면려회에서 금주단연 선전대를 조직하여가지고 전시로 행렬을지어 레좌를 산포하면서 금주가를 고창하고 권평원시민 륙상경긔대회도 잇고기타 지미잇는순서를 주야흥행하야 대성황을예긔한다 하며 상품은좌와여하다고한다

一、脚戲 一等大牛一頭 二等中牛一頭 三等小牛一頭 四等廣木一疋 五等目木一疋 等外多有

一、鞦韆 一等金指環一個 二等衣籠一雙 三等金牛指一組 四等天동이一個 五等女子洋傘一個 等外多有

률과한 이십구일에 이르러와 업로동자의 대부분은 복업을하게되자 먼곳에서 품팔려왓든로동자들은 밥을자먹으면서 품을팔수업서 모다도라가고 새로모하다고

新上消費組合 定期大會를禁止
시긔가불온하다는리유로 新上駐在所의處置

【新上】 함남 신상 소비조합(新上消費組合)은 일반 소비대중의 적극적지지로 날로진창하야 인케는잡화부를비롯하야 미곡부(米穀部)포목부(布木部)까지를 설치하여 거의완전에이르럿고 일반상인들과는달라 불성긔조차 모든다함은 루두보도한바어니와 동소비조합 정긔대회는 년일차로 삼월중에개최키로규정되여잇스나 금년대회는 조합장 리현직(李鉉稷)씨가 농민조합을 중심으로하고이러난 지나번녀검거에 검거되엿다가 사망한관계와 동조합상무들도역시 경찰에검거되엿든 관계등으로 연긔되여오다가 지난오월구일에열린 간사회(幹事會)에서 오월중으로 대회개최를결의하엿든바 장소는케로 륙월십일에야 신상영생유치원(永生幼稚園)에서 열기로되엿스나소관신상주재소에서는 시긔도 불온하고 본서의명령도잇다는 리유로 못커렁열다든대회를금지하엿다

女子夜學

【東上】 함남신흥군동상면원풍시(新興郡東上面元豐市)에는녀자교육기관이 업서 배움에주린수만흔 녀자들이일며유감으로 생각하든바 시내유지의 주선과교사주민규(朱敏奎)씨의 열렬한노력으로당지예수교당에서 이십여명의 무산녀자들을 교수하는바 교사는수개월이래 하로가티 무보수로가르친다하야 일반의칭송이 자자하다고

三十二萬圓으로 庫低港을築港
궁민구제사업으로착수 地方民負擔四萬圓

【通川】 강원도통천군고저항(通川郡庫底港)은 동해안일대에 중요한항구이다 그러나이항 적시설이업서 선박의 출입에불편이잇고 또한파도가 잇슬때에는 거의계선키가 어려울만한지경에잇슴으로 소화이년에 총독부내무국토목과에서 실측설계한결과 삼십이만원이면 이러한 모든불편을 일소할수잇도록 축항이되겟다하야 그당시 지방주민이공사비의삼분지일만담당하면국고와 지방비보조로 공사를 시행하겟다는 당국의 의향이잇섯스나 원내 십만원이라는거대한 경비를 담당할수업슴으로그간유야무야중에잇섯든바똣밧게 궁민구제사업의 하나로 이것역시그 계획에들어 국고로 이십만원지방비로 팔만이천원 지방민부담으로 사만팔천원의부담으로 공사는 착수할도정에 잇다는바지방민부담할총비의수렵책을강구하려고 지난 륙일순명면사무소에서그면유지들의회합이잇섯다한다

護岸工事復舊

【錦山】 긔보‖지난오월이십팔일에 금산호안공사장에서 수백명의 로동자가 임금이넘어커렴(低廉)함으로일할수업다하야 파업을 단행하얏든바 공사를청부(請負)한가등조(加藤組)에서는 하등의고려하는바업시 차로 한다

綠陰如海한運動場 選手의壯氣衝天
여름일세조차축복하는듯 第二回江華陸上競技

【江華】 칠만주민이소망아기다리든 케이회 권강화륙상경기대회(第二回全江華陸上競技大會)는 예정파가치지난륙일북음이무른곳은 냉정현공설운동장(冷井峴公設運動場)에서 개최되엿다 여름날로흔화하날도대회를축복함인지 오히려 다소흐린것이 경기선수이며 일반 관람재에게는 또만나볼수업는 조흔일과이엿섯다 정각이 갓가워옴을딸어 각면에서 출전한 십사단체사백선수의 입장과아울러 남녀로유의 관람재은 냉정현산록을빈틈업시 휘덥허 립추의여지도업시 실로 인산인해를 이루엇섯고 오전구시삼십분정각에 이르자 경기부장 강흥석(康興錫)군의 지휘로 각단체의 정렬됨을딸아 회장 최상현(崔尙鉉)씨의 간단한 개회사로 장엄한 입장식과우승기반환식을 마친후 장쾌한경기의 막은열리여 경기순서를딸어 각단체선수의 경기는 수만관중의 가슴을졸이게하야 실로권에보지못하든 대성황리에 경기는긋나자 최회장의폐회사와 우승기수여식을 맛치고 만세삼창으로대회의막을닷치고산회하얏다

優勝旗는 下道팀에

별항보도와가티 케이회 권강화륙상경기는 각단체선수가 필사적경기를 연출하얏스며 그중에도운동경기에 명가가잇는 하도팀이작년 케일회륙상 경기에참패하야 극차지할줄알엇든 우승기를일이구락부(一二俱樂部)에 빼앗긴것을 금년에는 작년참패의설욕(雪辱)을하겟다는굳은결심으로 예긔를가다듬고 진용을일게하야 결사적으로 분권하는굿밧일이구락부에서도하도팀에 지지안켓다는 결심으로 그동안사정상 출전치안이 하엿든맹장들을규합하야 진용을 굿게정돈하야출권하얏스나마라손에는하도팀이 일이삼등을 다하야결국하도팀이우승을지지하얏다

義捐者氏名

金二十圓 崔尙鉉 洪在默 金十五圓 江華森林組合 江華汽船會社 金十圓 朝鮮株式會社 明月館 食道園 張元奎 洪斗燮 金七圓 貴國賞 金六圓 中華園 金五圓 江華公普校職員一同 洪在陵 兪鎭植 張吉煥 高松道 太郎 金三圓 吳商燮 金根鎬 崔龍浩 宋斗烈 榮華園 金化春 金有俸 江華印刷所 金二圓 車壽鎬 金訓泰 姚炳鎬 金明淳 李鶴信 尹寅燮 李東承 金一圓五十錢 崔仁弘 金一圓 金學濟 丁佳花 柳學根 朴命福 白永玉 沐德永 孫順 五 江崎文作 李光植 趙煥吳 舜燮 申龍燮 申東錫 朴世 業 景萬年 朴昌恩 崔炳喆 安吉龍 萬成洋服店 金寬泰 吳永燮 韓相鳳 趙明熙 宋 義根 張斗榮 趙鳳元 姜仁 男 李福 金昌根 金世永 崔京律 方潤鳳 金潤善 金 朴業 金在 金七十錢 崔明 龍 金五十錢 柳信鎬 洋襪 三打友大會鬮序紙 一千枚 逸洋行 타올四打 一二商店 타올二打及石鹼二打 江華商店 타올三打 府內面職員一同 鉛筆三匣 普信商店 타올二打 潤榮商會 引繼九十 封 李有淳藥方 以上

水組反對陳情을 當局은袖手傍觀
관계지주는법적항의계획 寶城水組反對其後

【寶城】 전남보성양정수리공사반대진정에대하야는이미긔보한바어니와 이래삼수일이 경과하도록당국으로부터 하등답변이업슴에 분개하야 지난칠일지주대표최삼인(崔三仁)외십여명이군경당국을 방문하야 교섭한바당국에서는 조정할수업슴으로쌍방이협정할것이라고하며공사중지는 법규상 될수업다고회피를하고 말엇다는테 원반은최후로 법적수속을 하야항의하리라한다

漢江驛新設
십오일부터개통 祝賀競技開催

시외한강리는경성이갓가우면서도 교통이불편하야 유감으로지내오든바 이번에당지번영회(繁榮會)와 유지케씨의격렬한운동으로 한강리역이 신설케되어오는 십오일부터 개통하리라는데 이날을 긔념삼어 번영회의주최로 개통일부터 오일간축하경긔대회를 개최하기로 케반준비에 분망중이며 경긔종목은 일에와갓다고한다

◇競技種目 脚戲 鞦韆 餘興 妓生歌舞 倡優踏繩 其他喜劇等

◇賞品 脚戲 黃牛 廣木 洋傘 洋襪等 鞦韆 腕卷時計 銀盃其他數種

場所 漢江 里渡船場前廣場

豚犬도안먹이는 白土탄등계로充腸
몰린귀군민으로정미소혼잡 永同郡下의饑饉相

【永同】 장장춘일에주린창자를채울길이업서 시시각각으로연출되는 농촌빈민군의참상은 현하조선사회에 일대불안을 초치하는바어니와 요지음 충북영동군읍내에잇는 각정미공장(精米工場)에는농촌으로부터 남녀로약의무리가 몰리여와서 풍구(風具)로뭇처내인 『등게』를암부로 쥐여먹는 목불인견의참상을낫하낸다는바 장날이되면 그수효가만하서 『일일이케지할수도업는 형편이라하며 그중에도더욱한층 놀나운것은 정미등게는모다 백토를 먹인것으로해독이잇다하야 가축(家畜)도 잘먹이지안는것 이라한다 이와가튼해독물을 붐고하고 다만창자를채울욕심으로 함부로먹어내는 그들의실낫가튼생명은 장차멋날이나 더지속할것인가하야보는사람으로하여금 자못비통한늣김을 자어낸다고한다

漁船一隻沈沒
선원은무사

【海州】 충남보령군오천면원산도리(忠南保寧郡鰲川面元山島里)백운산(白雲山)의소유어선은 지난오월이십오일에 연평도(延坪島)에서조긔(石首魚)를잡어가지고 옹진군봉구면(甕津郡鳳邱面)부포(釜浦)(가마개)에입항하엿다가지난오월이십륙일에다시 권긔어장인 연평도를향하야 떠나가든중 봉구면평양리(平壤里)무도(茂島)압바다에서 천긔가급작히변하며대풍(颱風)이불어 위선키위험함으로다시배를돌리여부도(가마개)로쫏겨오다가 그만침몰되엿는데 다행히 오명의선원은 무사하구조되엿스며 손해는구백여원에달하엿다한다

海嘯에沈埋된土地 復舊에不遠着手
구지주들은방금노력중 總面積二千町步餘

【新義州】 지난대정십이년팔월에 서선일대를휩쓰른해소(海嘯)로인하야 평북룡천군(龍川郡)압록강(鴨綠江)연안에잇는 옥토이천정보가 권부해로 변한것은 아즉긔록이새로운바 그후압록강의 수로가변하고 케방시설로인하야 동군양서(楊西)북중(北中)일대에침수되엿든토지가 점점복구되기시작하야 최근에는 거의원상회복에까지 이르럿나 이곳의토지연고 지주륙백여명은 소화사년십이월에 압록강토지개량조합(鴨綠江土地改良組合)을 조직하고 동척(東拓)의후원으로하야 그동안조선총독부에 공유수면매립면허원(公有水面埋立免許願)을 케출하고 여러가지운동을 계속하든중 최근총독부의 조사도권부 완료되엿슴으로 근근면허가 되리라하며 상권이변해되엿다가 다시벽해가상권된 이천여정보의 관계지주들는 다시옛날의옥토를 만들고커 열청적운동을 계속하고잇는바 관계지주로서 연고지이동신고(緣故地移動申告)를하지아니한자는 자격인정상 첨대필

楚山赤痢蔓然
예방에전력

평북초산(楚山)읍내에는지난달하순부터 적리병이 발생하야현재환자가 이십여명에 달하고사망자가 오륙명에 달하엿다는데 대개어린 아동이심하다하며 초산경찰서와 초산면소에서는 직원이합동하야환자 조사소독실시 예방등에 매우분망중 이라하며 륙월륙일에는 공회당에 인민을모흐고적리병예방책을지시한다고한다

佛教少年團素人劇

【寧邊】 녕변불교소년단(寧邊佛教少年團)에서는 금모집단(素人劇團)을조직하야 본보지국후원으로 행중대천에도착하야 지난오륙량일간양화사포교당(陽和寺布教堂)에서상연한바 늘혀 본보독자에게는 할인권을발행하엿고기타유지의동정금도불소하엿다

犯人은棍棒對抗 警護兵은放銃
범인은조선옷입은청년 列車轉覆計劃犯後聞

【安東縣】 긔보한바지난륙월구일고려문과 봉황성간에서 렬차전복기도범인 사실사건에 대하야안동헌으로부터 헌병대원과경찰서원이 현장에 급행하야그자세한내막을 조사하여보건대당일독립수비보병 제사대대 케일중대봉황성분견소상등병령목충이(獨立守備步兵第四大隊第一中隊鳳凰城分遣所上等兵鈴木忠二)가철로순찰하든 가봉통과할시각이 안동긔점사십팔킬로(百)의지점(地點)에 잠복하라는 철도경호(鐵道警護)의 명을밧다 동일오전일시삼십분에 출발하야 두사삼십분경 현장으로부터 약이백미돌되는곳에 수상한 인영이나타남으로 순찰병은 철도선로측을 리용하야 점점가까히 다닥어들어가서 어떠한 행동을하나 감시중에 이수상한자는 부근에잇는 큰돌두개 약삼이관(約十二貫) 식중량되는것을철자선로우에노음에 순찰병은 이를체포하려한즉 범인은 곤봉으로대항

借用申込殺到
不景氣로

【浦項】 경북 영일 어업조합(迎日漁組)에 어업자로부터어업자금차용신입은 삼만수천원을돌파하야 작년에비하면 신입자와 금액이비상히 증가하엿다는데 재계불황(財界不況)과 어흉(漁凶)의결과이라는바당조합의 준비금은 일만팔천원밧게 되지안음으로 조합당국으로부터 선후책을강구중이라더라

勉勵青討論會

【中和】 중화읍내 긔독청년면려회(中和邑基督靑年勉勵會)에서는 주최로오는륙월십일부터커녁에 『인류향상에는종교이냐과학이냐』라는문케로토론회(討論會)를개최한다는데연사(演士)와심판원(審判員)은좌긔와갓다고

宗教便演士 金一好 張大恩 俞聖淳 科學便演士 文聖恩 林景植 李基永 審判員 金永俊

元山埋築地使用料 撤廢를府民絕叫
과중한부담을할수업다고 注視할府當局의措處

【元山】 원산리해안매축지(元山里海岸埋築地)에대하야는 종래부청당국에서사용료(使用料)를징수하야옴으로 부근에 산재한수천어업자에게는 과중한 부담이될뿐아니라 재계공황이 극도로심한이때에 권긔 사용료를 도커히 지불할수업다하야 일반의물의가 분분하야오든바 요지음에와서는 각방면의 어업자들이모이여 협의한결과 사용료를지불하면 어업계에 막대한타격이잇슬뿐더러 그들의 생활에도 커히 지불할능력이 업다하야이에대한 철폐운동을 맹렬히개시하는동시에 위선대표자를 파견하야 부청당국에 진정할모러으로 목하 진정서를 작케하는중이라는바 일반은 장차부청당국의 조치여하를 주시하고잇다고 한다

最廉價로使役 問責한朴氏檢束
사식차입시지경찰거절 貧民救濟事業이如此

【羅州】 궁민구케사업으로라주읍내교량축(羅州邑內橋梁)공사가 시작되엿는데빈민을구케한다는 명목하에서라주읍내에 거주하는 로동자보다도 칭부자로서 광주서 질밀의로동자를 며들고와서 공사중이며 또는아침네시반부터 오후팔시까지 로동을 시키고삯전은 최고오십전을 지불함을본라주로동조합간부박공근(朴恭根)씨는 이를문책하야 칭부업자에게 로동자의 가혹함을문책하얏는데 이러한 사실을안경찰당국에서는 박공근씨를 검속하고 사식차입도 거절한다더라

榮州檄文事件 金澤氏出監

【大邱】 작년륙월대구지방법원(大邱地方法院)에서일개년의 처형언도를 밧고 대구형무소에서 복역중이든 경북영주케이차격문사건(慶北榮州檄文事件)의김택(金澤)군은그사이형긔를맛치고 지난륙일아침 다수동지들의환영속에출감하엿다한다

◇勉勵青年定總

【中和】 중화읍긔독청년면려회(中和邑基督靑年勉勵會)에서는 륙월팔일하오십시에 조영국(趙永國)씨 사회하에 정긔총회(定期總會)를 개최하고 여러가지사항을 결의한후임원만긔(任員滿期)가되여개선(改選)하엿는데 피선된임원(任員)은 좌긔와갓다고

會長趙永國 副會長尹鎭秉 書記金一好 副李基永 會計金一好 金亨根 傳道部長李得道 智育部長金亨根 聖恩 音樂部長文聖恩 農村部長金義傚 新聯部長金天鎬 少年部長趙永國 查察張大恩

小麥豐作
황해도현황

【海州】 금년도소맥(小麥)수확에대하야 황해도농무과(農務課) 예상(豫想)에의하면비상한풍작으로서 작년도 수확고칠십일만석에대하야 약일할 이상의증가를 추측하고 잇는바황해도의소맥생산은 권선수확에 약사할을점령하고 잇는터이인데 경기도주조조합련합회(酒造組聯合會)에서는 국자의원료를 황해도에대하야 벌서약삼만석의 주문외지잇섯다한다

校長邸襲擊 格鬪後逮捕

【淸安】 지난칠일오후열한시반경에 충북괴산군 증평보통학교장(忠北槐山郡曾坪普校長)사택에 엇떤자가 돌현하여야모말부시엇다는데마침산전(山田)교장은 일본자긔고향에가고 다만그의부인이 어린아이만 테리고자다가 크게놀래여 즉시그엽학교숙직실에와자고잇든소사(小使)를 동교원리철세(李徹世)씨와 동지주재소에보내어 고발하엿든바 리훈도는 급히달려와서 리유를 질문한즉 대답도아니하고 몽둥이를가지고 달려드름으로 리훈도도 분독이이에응건하야 일대격투를하고 잇든중경관사인과 시민삼십여명이 또달려와서 포위한후 오전두시반경에야 겨우체포하야 동주재소에인치취조중이라는데 리훈도는 이도마를마저 권치약이주간의 중상을당하엿다 하며 경관중에도수인의 경상자를 내이엿다고한다 고시체는 경관에게 인도하엿다한다

宜寧에旱騷
농가에큰걱정

【宜寧】 경남의령(慶南宜寧)에서는 첫봄으로부터 우수가늘부족하여오든바 요사이 와서는한발(旱魃)로변하야밧곡식과 보리와 앙판에 벌서피해가잇다하며 혹엇던곳은 식수에도곤난을당한다고한다

仁川府會開會

【仁川】 지방케도개정된후케일회부회를마친인천부에서는지난이일부터 계속부회를 열고소화륙년도 부세호별세의 등급부과률과 각합세의무자의 등급을비밀리에서 사정을 마치고오는구일오후세시부터 부회의실에서 부회를열고 좌긔의안을결정한다고한다

一、府會會議規則設定의件

一、府會出納檢査委員規程設定의件

戶稅納入者에도 面所頑然不受
쌍방태도는갈수록주목처 安義面戶稅問題後報

【居昌】 경남안의(慶南安義)면에서는 호세불공평으로 면민이백여명이 결속하야 가지고 호세납입과일이경과토록내지안엇다는사실은두보된바와갓거니와 아직까지 해결이되지못하고 량방의태도는날이갈스록일반의 주목을 끄는중 지금에와서는간혹호세를갓다가면당국에납입하랴하야도 면당국에서는 납입긔일이경과하엿다는구실로렴려수치아니함으로일반은비난하야 마지안는다한다

一、昭和六年度府稅戶別稅의等級賦課率及各納稅義務者의等級決定의件

一、不動產處分의件

三人採用에 志願者八十名

【寶城】 전남보성군청(全南寶城郡廳)에서는 고원한명과산감이명을 채용코자 지난륙일동군청회의실에서 시험을 보게되엿든바 지원자가 칠십오명에달하얏다는데 일로써 취직난의일장면을넉넉히엿볼수잇다고한다

地方時論
醴泉人士에게
商友俱樂部將來를爲하야

醴泉支局 鄭鍾德

(規定=五十行以內로限함 寄稿는支局長責任이必然함)

旣報와가티多年懸案中에잇든醴泉商友俱樂部가 有志李源永氏外諸氏의發起로 去月下旬에 비로소誕生이되엿다 吾人은本俱樂部의將來를祝賀하고 醴泉商工界의發展을爲하야 醴泉人士에게愚見이나마 一言을告하고저한다 보라醴泉은地理上으로보든지 交通上으로보든지 商業의中心地帶이다 그뿐만아니라 人口로보든지市街整理로보든지 何如間新興都市의氣分이濃厚하다 그러나여기에한가지섭섭한것은 醴泉社會에도는風潮에엇더한가를한번 살펴보고저한다 現在商業으로 論之하면아즉商權이우리의손에 잇고 또재로工은아즉이렷다할만한자랑거리업스나 徹頭徹尾우리의힘으로가는狀態에잇는 것은業態아니라할수업다 全朝鮮各地의어데를勿論하고大資閥의魔手가 번덕건다는實情이겟지만은 醴泉은第二開城이란別名을들어오는此치經濟的實業이發達되엿슴은 무엇보다商業이興旺함이라 그무엇을 直히기爲하야 착준한싸홈을하는反面에는 우리라는團結力이굿건에培養되고 또는團結力이굿세지는까닭에 外來人의侵入에對한害毒을덜밧는形便이아닌가이것을볼진대 즉우리의生命이 못하엿스며 우리의醴泉이生主人의손에넘어가는感이 不無하다

資本의不足과 背後에서 도와주는自體가手段方法이넘보다 떠러지는것이原因이것지마는醴泉은自古로農業物이豐富한곳이아니라 他郡에比하야 自給自足의美風이오히려있다 他郡보다 다시말하면排他思想이 여기잇는바이다 生活上安定을得하기爲하야 商業에 或은工業에 奮鬪하지아니치못할것이다 모든것이그돈에게 開拓하야 一般의對抗力을가지고 醴泉人士諸氏여 우리 工界를爲한本俱樂部가 雖然히 잇스리오우리의經濟界를爲하야 아니우리의生命을爲하야 徹底

漣川土木工事
土木當局에一言함

漣川支局 洪淳澤

漣川郡郡內面은七千三百八人의面民이有하며 漣川郡의中心地이요官公署의所在地인만콤漣川郡의首邑이요他面과달나 唯一無二한面이라할것이다 이러한面은重大한責任을有하여무엇하는지 目的이那邊에在함을覺하고그任務에當하엿는지다만面民의밧분農期에 道路品評會라는名目下에砂利工事等에힘드롬을이고反省을促하노니 漣川市街地에對한地部라할만한곳이大正九年度부터于今年하洪水에浸沈되여危險이度를加하야오는中昨年度에는川邊의並木하얏든나무도外지流失되며 家屋까지浸水되는同時에市民은匆忙이요消防手들外지出動하야 不安과恐怖로因한騷動은只今에도記憶에남아잇슬것이다 그때當地有志等이責任當局에提議하얏스나何等好果를엇지못하고 그냥둘어갓지마는우리의目前에到來할洪水時期를압두고 아무런對策이업스면 已어니와다시금洪水가잇다하면市街地一帶가全滅狀態에陷할것은明若觀火일것이다 이에土木事業을마든當局이며 이에着眼하야道路修築에만誠心치말고該堤防에關한對策도좀講究해주기를바란다

◇江華 陸上大競技 優勝팀

全長津씨름鞦韆大會

一、時日＝六月十八日、十九日(씨름)二十日(鞦韆)(雨天順延)

一、場所＝下碣市川邊

一、賞品＝씨름一、二等各優勝旗授與 鞦韆一、二、三等男女部別賞品

主催 下碣市商業組合

後援 東亞、朝鮮兩支局

江西脚戲鞦韆大會

時日 六月廿日(端午)廿一廿二廿三四日間

場所 平[illegible]陽[illegible]市場

脚戲賞品 一等大牛一頭 二等中牛 五等外지 等外時別賞品多有

鞦韆賞品 一等衣籠一雙 四等外지 女子에限함

主催 陽[illegible]市民一同

後援 朝鮮日報江西支局

金剛山探勝團員募集

出發時日 六月十五日午後七時

期間 往復十日間

參加金 參拾圓

主催 光州[illegible]

後援 朝鮮日報光州支局

案內責任者 李連鎬氏

安城商工視察團募集

一、目的、商工視察、名勝古蹟見學、娛樂

一、日程 六月十九日午後六時十八分安城驛出發 二十三日歸還

一、視察地、開城、平壤、鎮南浦

一、定員 二十人以上

一、旅費 金貳拾圓(往復車賃及寄泊料)

一、申請期日及場所 六月十五日가지本報安城支局

主催 朝鮮日報安城支局

第一回定州鞦韆大會

日時 六月二十、二十一日(陰五月五、六日)

場所 天道教定州教堂前廣場

賞品 一等一人金指環一個 二等一人金側腕卷時計一個 三等一人翼緞大버치一個

主催 天道教定州部 誠團

後援 東亞、朝鮮定州支局

第二回全長城個人庭球大會

一、日時 六月十四日(雨天順延日曜)

一、場所 湖南銀行코-트

一、申請期日 六月十二日外지

一、申請場所 月坪公普校金撤洙에게

主催 土曜會

後援 東亞、朝鮮兩支局

西朝鮮視察團募集

一、目的 西朝鮮의風物觀光、古蹟見學、商工視察

二、日程 六月十九日午後五時天安邑集合 六月二十日午前六時天安驛出發 同日開城視察、朴淵宿、六月二十一日平壤着 六月二十二日午後十一時平壤驛出發、二十三日朝天安歸

三、定員 二十人以上

四、旅費 二十圓

五、申請期日 六月十五日外지(但旅費中五圓添付爲要)

主催 朝鮮日報天安支局

第五回南朝鮮蹴球大會

時日 六月二十一日

場所 釜山第二商校

申請期日 六月二十日

申請場所 水晶私立學校

參加金 三圓

賞 優勝旗 外副賞

主催 水晶體育會

後援 朝鮮、東亞釜山支局

第四回全鮮自轉車競技大會

期日 六月十四、五日(日、月)二日間

場所 咸興女子公普校前廣場

申込期 六月九日外지

申込場所 咸興大和町東一自轉車店

主催 咸興自轉車選手會

後援 咸興商業會、東亞、朝鮮兩支局

平原脚戲鞦韆大會

時日 六月廿(端午)廿一、廿二、三日間

場所 平原郡永柔邑內三忠

脚戲賞品 一等大牛一頭 二等中牛一頭 四等外지

鞦韆賞品 一等一人金指環一個 四等外지

主催 平原郡永柔市民一同

後援 朝鮮日報平原支局

第五回全朝鮮씨름大會

日時 六月二十日(陰五月五日)부터四日

場所 平壤府新陽里市場

賞品 一等大牛一頭 二等中牛一頭 三等廣木一疋

主催 平壤府新陽里集樂會

後援 朝鮮日報平壤支局

端川에檢擧不絶 又復三十餘名을檢擧
쉬칠줄모르는검거와경계에 一般人心이不安

【端川】 함남단천경찰서(咸南端川署)에서는 지난달구일부터 함남도경찰부(咸南道警察部)의 응원을어더가지고 농민조합간부급(農民組合幹部級)을중심으로 칠십여명을 검거하엿다가 그중에서 사십여명은 석방하고 남어지삼십여명은 밤을 새워가면서 고등계원(高等係員)의 당직으로 엄중한취조를 계속하야 오는바 각금석방하엿든 인물을 재검속하며 또는농조원의 가택을수색하며 시외요소에는 사복경관을파견하야 행인을 수색하는등경계자못엄중하든바지난삼일에는또다시간도(間島)방면에 형사를파견하야리모(李某)란청년을체포하야오든니칠일에는사복경관십여명이 자동차로 하다수하(何多水下)방면으로출동하야 삼십여명의 청년을일시에검거하여왓는데그내용은일체비밀에 부침으로 엄여가되는지금에 지도그정체를포착하기때문곤란한터이나 여러가지사실을 종합하야보건데 지난달에 수하면에서 붓잡혀갓든것을 단서로 취조한결과작년칠월사변일주년을압두고모종계획을한것이발각된것이 아닌가추측된다

農事에도大打擊

렬한과가티 종종의 검거선풍에 농촌사람들은 언제 무삼봉변을당할지몰라모다불안에차잇는형편이며 검거된 칠십여명은모다농민으로엇던사람은폐농까지하게되사람이잇서농번기에큰타격이라한다

菱岩고무工場 罷業解決되다
해고식힌녀공복업으로 팔십직공이일제히취업

【釜山】 긔보=부산 수정정(釜山水晶町)에잇는능암고무공장(菱岩고무工場)녀직공팔십여명이 무리해고시킨 녀공한명을위하야 동정파업을 단행하엿다함은 이미본보에 보도하엿거니와 지난칠일에 해고식힌 녀공을복업케하엿슴으로파업한팔십여명의직공들은칠일부터종전대로일제히취업하엿다

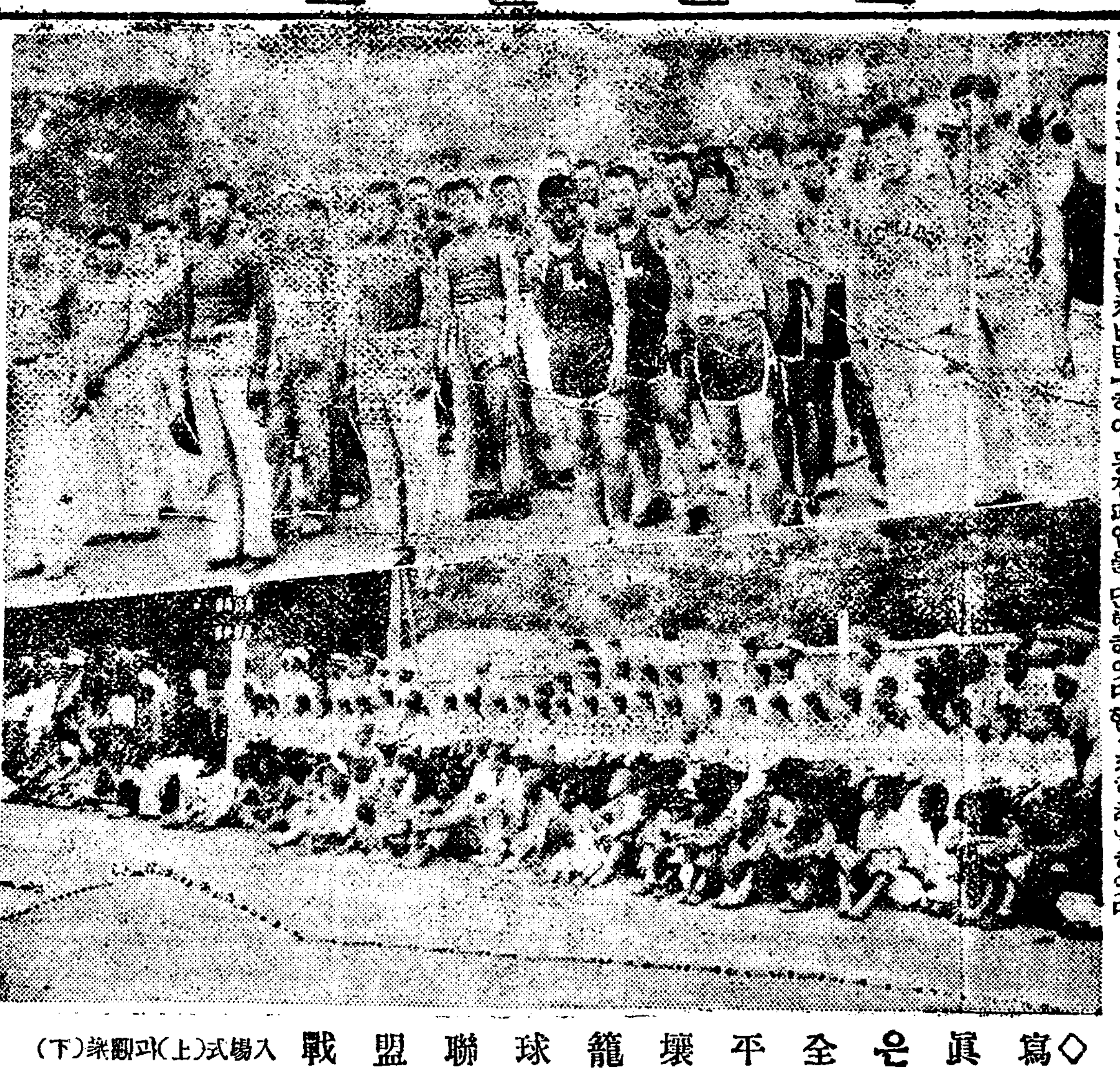
◇寫眞은 全平壤籠球聯盟戰 入場式(上)과熱戰(下)

面目一新한 仁川永化校
敎室運動場擴張

【仁川】 일시비경에빠지엿든 인천영화보통학교(仁川永化普通學校)는 교장황문주(黃文周)씨의 끔찍한노력과 사회의동정으로 다년간문제거되어오든 운동장을 확장하는동시에 본년도신학기부터 학교장의용단으로 일학급을 증가하고 교실을증축하는중인데 오는십오일경에는 면목일신하게 신축의락성을 고하리라한다 그내용을 탐문한바에의하면 이번운동장확장과 교실신축의 총공비는 약이천원으로당지실업가 류군성(劉君星)씨가 일천백원을긔부하고 그남어지는 황교장의 절대경비절약으로 그와가티내부외부를 일신하게증축 하엿다하며 동시에그학교설립자이든 리동호(李東皓)씨는 부득이한사정으로 사임하고 유지실업가 김태진(金兌鎭)씨를 설립자로선택하야 방금경긔도당국에허가신청중인데동씨가설립자로 허가되는때는 학교발전에 더욱힘잇게 성의를다하리라하야 학부형측은 물론일반사회에까지 만흔긔대를 가지고잇다한다

自轉車衝突로 一名畢竟死亡

【全州】 전주읍대화정(全州邑大和町)에사는 송술회(宋述回)(三)라는 사람은지난칠일오후세시경에 자전거를타고 고사정(高砂町)…社)압해이르럿슬때 마즌편에서 역시 자전거를타고 오든사람과 정면으로 충돌되어자전거를 안은채떠러져 머리를 몹시 부드친결과 뇌진탕(腦震盪)을 일으키어 인사불성이되엿든것을 지나가든 사람이발견하고 곳 전주의원(全州醫院)으로 다려고가서 응급수당을밧게하엿스나 그잇튼날 새벽네시경에 마츰내사망하고 말엇다한다

汽車에投石하야 乘客二人負傷
(犯人은現場에서逮捕)

【平壤】 지난칠일오후다섯시이십분평양역발(平壤驛發)진남포행(鎭南浦行)일백구렬차가부내서성리(西城里)부근을통과할지음에 평양부 류정(柳町)십번지양화직공김사걸(金士杰)(一五)이가 렬차를향하야 돌을던저서 차창을 파괴하고 승객중에평양부동대원리(東大院里)오백삼십삼번지김사흘(金士屹)(미)의두부(頭部)에약일주일간치료를바들부상을 당케하고 또는일본사람한명에게상당한부상을주엇는데그때문에 렬차는 약이십분간지연되엿다하며범인은현장에서체포되여취조를밧는중이라한다

青年飲毒自殺

【全州】 원적을중국산동성등주부모평현귀가촌(山東省登州府牟平縣貴家村)에 두고전주읍대화정(全州邑大和町)지나료리점제일루(第一樓)의 〔쿡〕으로잇는 유유민(劉維敏)은 지난삼일아참에 쥐잡는 약을먹고고민하는것을 집안사람이 발견하고 곳 부근에잇는평안의원(平安醫院)에입원치료케하얏스나 오일오전한시경에 마츰내 죽어버렷다는바 원인은 그전날자긔의동생 유유성(劉維成)이와 말다툼을하고 세상을 비관한까닭이라한다

公會堂事件 韓喆君出獄
함흥형무소에서

【新上】 작년여름에함남정평군귀림면내동리(咸南定平郡歸林面內洞里)에서 이러난내동공회당사건으로 정평에조원 한철(韓喆)군이 폭력행위(暴力行爲)로 기소되여경성복심법원에 공소하야 경성복심법원에서 륙개월체형을밧고 이래 함흥형무소에서 복역하다가 지난삼십일에 만긔출옥되여 자택에서정양중이라한다

悲觀한嶺南의佳人 南川江에投身
路柳墻花됨을슯히녁여 남천강물에몸던진것을 江邊사람이救하여

【密陽】 지난륙월오일오후여덜시경밀양령남루(密陽嶺南樓)밋무심히 흘너가는 남천강(南川江) 푸른물결에는방년이십세의아릿다운 젊은녀성이 애달게도엇더한 서름이잇섯든지 치마와저고리를 허쓰고련약한몸을던저 곡절만흔사파세계(沙婆世界)를 등지고저 몸을날려 강물에떠러지자 써맛츰강변을 배회하며산보하든 청년들이 이를발견하고 고함을처서 그강변에 사는정모(鄭某)가족시달여가간신히구원하여내엿스나 죽기를 도모하든 녀성과 구원하든정모는 모다중태에빠져 현재밀양읍 원신의원(元新醫院)에서치료를밧고잇다는바그자세한전말을듯건데그는밀양군밀양읍내일동(密陽邑內一洞)에사는절세미인 김양화(金陽花)(二〇)로서 일즉이 아버지를일코 어머니를 의탁하야간신히자란몸으로 파란만흔 그의생에는또한 기생이라는 몸이되엇스나 남편을마저 자미스러운 가정을 일우어보겟다는 자긔의 마음에는 항상비관과 고통이떠날사이가업든바 더욱이 가정불화까지잇서 그와가티 죽기를결심한것이라는데 구원하든 정씨는 생명이 념려된다한다(사진은김양화)

送局된釜山事件 二名豫審、四名釋放
치안유지법위반으로보낸사건 泰山鳴動鼠一匹格

【釜山】 루보=부산모비밀결사사건으로 부산경찰서에 검거되어 오래동안 취조를밧고 치안유지법및 출판법위반(治維法及出版法違反)이란죄명으로 부산지방법원검사국에송치되엿든김시용(金時容)외다섯명중박용규(朴琮奎)림국희(林國熙)윤달선(尹達善)제영순(諸英順)씨등네명은 오일불기소가 되어석방되고김시용김추(金秋)두명은 동법원예심으로회부되엿다

釜山洋靴職工 第三回大會

【釜山】 부산양화직공조합(釜山洋靴職工組合)에서는지난칠일오후한시반부터청년동맹회관에서 제삼회정긔대회(第三回定期大會)를리선우(李善雨)씨사회로개최하고림시의장으로최인돈(崔仁敦)과리선우(李善雨) 최성학(崔成鶴)삼씨가피선되어 회록랑독을 비롯하야각부경과보고가 잇슨후 각지우의단체로부터온이십이통의축문(祝文)중조선농민총동맹(朝鮮農民總同盟)외사개소에서오는축문은 림석경관에게 압수를당하고 이어방청석으로부터 시전(柴田)씨의 렬렬한축사가 잇자림석경관으로부터 중지가 잇슨후다음과가튼토의사항과위원선거가잇슨후동여섯시경대성황리에폐회하엿다

◇討議事項
가、作業部의關한件
나、敎養의關한件
다、班組織促成의件
라、入會金及月捐金의件
마、其他

◇執行委員
金道允(執行委員長) 徐丙宰 崔成鶴 林贊欽 崔仁敦 金達用 吳聖根 徐在用 申吉東 徐丙學 李圭錫

咸興學生事件 被檢中病者續出
함흥경찰서류치장에서

【咸興】 함흥학생사건으로보한바와갓거니와 방금류치장에는 그사건으로인하야 십륙칠명이 류치되여잇는데 그중삼사명은 방금병으로인하야 매우신음하고잇다한다

忠武公遺跡保存會에 有志誠金還至
今日同事務所收入金

金二十圓三十錢 同德女子普通學校職員生徒一同
金五十錢 忠南秋餘 朴聖善
金五十錢 慶南統營 劉鮮宗
金五十錢 同 金鋼律
金三十錢 京城 金興泰
金十錢 同 金淑泰
金十錢 同 金順泰
金十錢 同 金仁泰
金十錢 同 金貴泰
金十錢 同 李長浩
累計 八百十一圓四錢也

【本社經由分】
一金壹圓也 忠北線淸安驛前 崔平國

天氣豫報
曇一時晴

九日京城測候所發表 高氣壓은沿海州로부터日本海를經由하야日本及朝鮮으로擴大되고滿洲方面의氣壓은弱하다全朝鮮一般的으로曇天이오中部以北의海岸에는안개가잇다明日은曇天이만흐리라

昨日最高氣溫 二十八度二
昨日最低氣溫 十五度四
今朝溫度 十五度四

運動競技

中等學校蹴球 培材5 中央0

延禧專門學校主催(東亞日報後援)第四回中等學校蹴球大會培材對中央戰은 八日午後三時十五分 京城運動場에서 (主)安正柱(副)康基錫 姜宋爾審判下에 培材先蹴으로開始하야 前半에4—0後半에1—0計五對零으로 培材大勝하다(競技時間七十分)

	計	後	前		前	後	計	
【中央】	0	0	0	得點	4	1	5	【培材】
	20	14	6	門蹴	10	3	13	
	2	1	1	隅蹴	1	3	4	
	7	1	6	自由	2	0	2	
	0	0	0	罰蹴	0	0	0	

【中央】 鄭良信 兪錦洪 馬善午 李光世 孫顯圭 林爔烈 韓東秀 黃珍根 吳貞旭 禹漢尙 劉斗…
G RF LF RH CH LH RW RI CF LI LW
【培材】 李鳳柱 吳勝律 金鍾雄 金戶堯 田隣秀 金寅業 朴承煥 李致鎬 李萬傑 鄭徐烈 李國九

徽文2 京實1

徽文高普對京城實業專修戰은同日午後四時半 (主)鄭寅昌(線)金利集 金東淑審判下에 徽文先蹴으로開始하야 兩軍白熱戰을演하다가 後半戰에徽文一點을奪取한結果二對一로快勝하다

	計	後	前		前	後	計	
【京實】	1	0	1	得點	1	1	2	【徽文】
	23	14	9	門蹴	4	3	7	
	2	1	1	隅蹴	4	1	5	
	3	1	2	自由	4	0	4	
	0	0	0	罰蹴	0	0	0	

【京實】 崔顯煥 朴浩信 許玉允 梁貞族 姜太源 朱鍾達 李成求 趙慶鉉 朴容紀 宋熙道 金昌福
G RF LF RH CH LH RW RI CF LI LW
【徽文】 閔泳彪 朴炳元 李鎔善 宋義楨 金鏞培 鄭鍾享 朴相奭 洪性熙 申澄均 韓泰昌 朱復生

平壤籠球聯盟 第一日戰績

【平壤】 關西體育會主催本社平壤支局後援으로 開催하는第一回全平壤籠球聯盟戰第一日은 八日午後四時부터 崇專『코—트』에서 擧行되엿는데 觀衆이 無慮五千人에達하야 大盛況裡에競技는進行한바 當日의勝敗은아래와갓다

崇商31 基靑10

崇商對基靑戰은 午後四時三十分부터(主)車載鎰(副)趙瑛河兩氏審判으로開戰하야 前半戰十八—三 後半戰十二—七로崇商斷然優勢를取하여 結局三十對十으로基靑大敗하다

反	得	崇商		基靑	得	反
2	14	金文寶	RF	田在善	0	0
1	2	朴義楨	LF	朴成贊	1	1
1	2	趙鏞銓	C	鄭三辰	2	1
4	9	金起錫	RG	金奎善	4	2
1	3	池錫九	LG	金珍煥	3	3
9	30				10	7

西洋校31 籠友11

籠友(崇專B팀)對西洋人校戰은 午後四時十分부터 (主)崔能鎭(副)趙瑛河兩氏審判으로開戰하여西洋長身을利用하여始終一貫으로籠友를壓迫하여 前半十一三後半二十—八計三十一對十一로西洋大勝하다

反	得	籠友		西洋	得	反
3	2	金成俔	RF	맥 쿤	14	0
0	4	田濟鉉	LF	틴 츨	2	1
2	0	金世俊	C	쇄 발	6	0
3	1	朴永哲	RG	크랍만	1	3
0	4	金豐泳	LG	셰 걸	8	2
8	11				31	6

獅子21 仁門8

仁門(崇商B팀)對獅子(崇中B팀)戰은 午後五時부터 朴元圭(主)맥키피이(副)兩氏審判으로 開戰하야 仁門前半에七—六으로『리—드』하얏스나 後半에十七—二로敗하여 結局二十一對八로獅子大勝하다

反	得	仁門		獅子	得	反
0	0	康永基	RF	金善允	5	1
0	2	李昌植	LF	金東善	8	0
0	4	朴永煥	C	崔國鉉	0	0
3	2	趙得春	RG	池昌保	6	0
0	0	李恒奎	LG	金成煥	2	0
3	8				21	1

崇專19 崇中10

崇專對崇中戰은午後六時十分부터(主)맥키피이(副)趙瑛河兩氏審判으로開戰하야 崇專前半에 五—八後半에十四—二計十九對十으로崇專大勝하다

反	得	崇專		崇中	得	反
2	9	金永吉	RF	金光通	4	1
0	0	金宗允	LF	金永龍	0	2
1	2	金成奉	C	韋惠德	2	1
0	7	羅享寬	LG	劉會孫	0	6
1	1	朴道淳	RG	金元聖	4	0
4	19				10	10

中等校排籠球聯盟 第二三兩日戰績

中等學校排籠球聯盟戰第二日對戰은 七日午後二時太平通靑年會코—트에서擧行하야 排球에는新銳第一高普가善隣을三對二로打破하고 籠球에는京師와善隣各其得勝하다

京師55 {20—2 / 35—8} 10工業

善隣53 {25—6 / 28—6} 12龍中

그리고 第三日은 八日午後四時부터 同所에서開始하야排球에는善隣이三對零으로龍中을이기고 籠球에는

一高46 {16—5 / 20—1} 6工業

으로一高普가大勝하다

中等校野球聯盟 京商7A 京師1

京城中等學校野球聯盟 京商對京師試合은 七日午後四時十分龍山鐵道球場에서(球)佐武(壘)北山 小野原審判下에京師先攻으로開戰하야 七A對一로京商快勝하고 午後六時二十分에閉戰하다

京師 001000000=1
回數 一二三四五六七八九
京商 13100011A=7

醫專軍優勝 醫專5A 高商3

朝鮮官立專門學校體育聯盟野球決勝戰은 八日午後四時京城運動場에서(球)竹內(壘)芳賀 秋田審判下에 高商先攻으로開始하야 兩軍應援隊의熱熱한聲援裡에서 白熱戰을演하다가五A對三으로醫專優勝하고 午後六時二十五分에閉戰하다

高商 200001000=3
回數 一二三四五六七八九
醫專 00021110A=5

	高商			醫專	
6	閔鏞(主)	31	打數	30	中川 6
7	吉本	3	得點	5	見山 2
14	士屋	7	安打	10	關 3
8	池內	0	二打	2	中村 8
91	山根	2	三打	1	喜久生 5
3	永井	0	本打	0	內田 1
5	猿渡	0	犧打	4	樋口 4
2	佐野	1	盜壘	5	河內山 7
PH	黑崎	8	三振	2	若林 9
4	甲斐	4	四死	2	
9	松浦	2	失策	1	

延專主催第一回 中學野球
二十六、七兩日擧行

延禧專門學校에서는 中等學校學生의 體育精神과 野球技術을奬勵하기爲하야 第一回全朝鮮中等學校野球大會를來二十六七兩日間開催할터인바 參加에關한注意事項은다음과갓다

【參加注意事項】
一、大會日時 六月二十六日(金曜)午後一時부터兩日間
二、大會場所 高陽郡延禧面新村里同校運動場
三、參加團體 朝鮮人及共學制中等學校
四、每校選手數 選手九人 候補四人 監督者一人
五、申請期限 六月二十日午後三時
六、抽籤日時 六月二十日午後四時本校內
七、選手入場式 六月二十六日(金曜)午後一時
八、試合開始 六月二十六日(金曜)午後二時正刻
九、大會參加費用 各自負擔

十三試合을全勝한 聖토마스籠球團
七日神戶로부터歸國

比律賓聖토마스大學籠球團은五日午後七時半부터 神戶YMCA에서 甲南高校와對戰하야前半에37—12後半에34—8 計七十一對二十으로聖토마스大勝하고 同軍最後의試合인 神戶在留全中華隊戰은 六日午後七時四十五分 神戶YMCA코—트에서擧行하야 前半에40—12後半에34—15計七十四對二十七로大勝하야 日本에來征以來十三戰을全勝의記錄을가지고 七日午後神戶出帆의『엠프레스•오프•카나다』號로歸國하엿다

京師『풀』落成

京城師範學校에서는 同校創立十週年紀念事業으로 水泳『풀』을 工事中이든바 日前에 竣工되엿슴으로『풀』開場式을十一日午後一時에盛大히擧行할터이라한다

明大野球新人 朝鮮中國遠征
七月十八日出發

【東京九日發電】『뽈』問題로말미암어『리—그』戰出場을謹愼한 明大野球部에서는今秋의捲土重來를期함과同時에士氣振作을考慮하야『리—그』戰終了後新人팀을中國에遠征시키로되여七月十八日東京을 出發하야上海를最初로約一個月豫定으로外寄島『大通』朝鮮各地에轉戰할터인바引率者로는前監督岡田源三郞氏가一先輩의名義로同行하기로되엿다

十日의運動

▲京城實業野球聯盟遞信對京電決勝戰은 午後四時半京城運動場에서
▲中等學校排籠球聯盟 徽新對一高普籠球試合은 午後三時太平通靑年會코—트에서

米國製品 ウオルサム
太陽時計 一平生永持品

時計組宗은米國製 鐵道省專用品인월삼 열심學語小兒도知名聲
ウオルサム 월삼
空前絶後 勿驚此 時計界大王者인월삼
古無今無 大安價
山之祖宗은崑崙山、水之祖宗은黃河水
全部先金엔送料外지負擔하면서 四分之一安價로 日本朝鮮보다
他店不可追從 果斷的業營政策 兩國海關稅外지負擔하면서
特價二十一圓半 但十五石인
十四圓半 ¥14.50 特價 十六石入 開를크 十七石實形 品質內譯
中國安東縣舊市街入口
國際洋行時計部犧牲係

當選謝禮
通川郡通川面協議員(無順)
劉錫麟 金炳裕 李桂勳 金瑤得 金振璜 崔鶴鐗 李桂煥 安藤淸太郞

印材 印章店 印換印
諸印章附屬品 一式部 青商
申込限定價表贈呈
京城府黃金町二丁目八八
中島印材店
電話本局三四四三番 振替京城一五二〇五番

푸로레타리아地圖
全世界푸로레타리아의 ××運動의 …
第一卷 콤뮨테른의成立과發展(發禁) 價八〇錢 送料四錢
第二卷 콤뮨테른의指導原理、規約(發禁) 價五〇錢 送料四錢
第三卷 資本의安定時代(近刊) 定價未定
第四卷 새로운飛躍의時代(近刊) 同
第五卷 콤뮨테른宣言、綱領、規約(發禁) 價五〇錢 送料四錢

寫眞版入 러시아大革命史
쏘벳트•러시아國立出版所編•定價各壹圓五十錢 送料一二錢
第一卷(發禁) 第二卷(發禁) 第三卷(最新刊)
아•라트著上下卷壹圓五十錢 送料一二錢

콤뮨테른叢書

東京市神田區西今川町五 發行所 南蠻書房 振替東京二五三一八番
京城寬勳洞一四一 朝鮮總販賣所 民衆書院 振替京城一八五九六番

泄瀉.腹痛.腸胃加答兒의速治良劑
健胃固腸丸
泄瀉腹痛腸胃疾患에
每食後五六粒式常用하시면 어떠한重症이라도 奏效適確하고조음도副作用이 업습니다
小兒에게는專門의 小兒固腸丸이有함
服用하기쉽고便利한 健胃固腸錠
泄瀉腹痛에 一回三錠
腸胃衰弱에 一回一錠
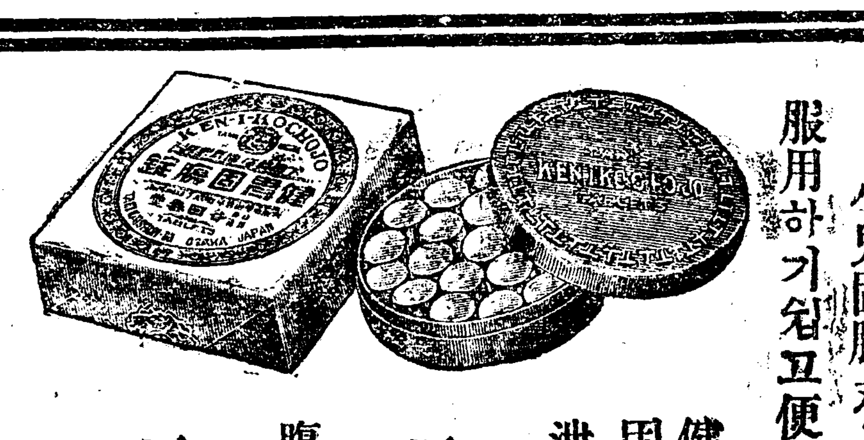
定價 四回分 金三十錢 七回分 金五十錢 十六回分 金一圓
大阪市東區伏見町 合資會社 谷回春堂 振替大阪一七〇番

朝鮮無盡業令全文

【東京電】五日閣議에서決定된朝鮮無盡業令全文은左와如하다

第一條 本令에서無盡이라稱함은一定한口數와給付金額을定하고定期로掛金을拂込케하고一口마다抽籤入札其他類似의方法에依하야出資者에對하야金錢을給付함을謂함無盡類似의方法에依하야金錢有價證券其他財産을給付하는것도亦同하나但賭博又는富籤에類似한것은此限에不在함

第二條 無盡은營業으로서하면此를施行으로함

第三條 無盡業은朝鮮總督의免許를受하지안으면此를經營함을不得함
前項의免許를受하라는者는申請書에定款事業方法書及無盡契約約款을添附하야此를朝鮮總督에提出함

第四條 無盡業은資本金十萬圓以上의株式會社가아니면此를經營치못함

第五條 無盡會社가第三條의免許日로부터六月以內에營業을開始치못할時에는其効力을失함 但正當한事由가잇고認定할時에는申請에依하야前項의期間을伸長함을得함

第六條 無盡會社는其商號中에無盡의文字를用할것 無盡會社가아닌것은其名稱中에無盡業者인것을示할만한文字를使用함을不得함

第七條 無盡會社의營業區域은道區域으로에서此를規定한定款中에規定함

第八條 無盡會社는無盡의缺口又는掛金의拂込을하지안는者가잇을時일지라도第一回의抽籤入札其他類似方法을行한後에掛金者의不利益에給付를變更하고又는掛金額을增加함을不得함

第九條 無盡會社는未拂無盡給付金의總額을現金銀行또는金融組合에預金又는郵便貯金으로保有함을務할 但掛金者가給付를受함을留保한金額에對하야는此限에不在함

第十條 無盡會社는左의方法에依하는外其營業上의資金을運用함을不得함
一、國債地方債社債又는株式의買入
二、國債其他前號에揭한有價證券又는不動産을擔保하는貸付
三、掛金者에對하야旣히拂込한金額을超過하야契約給付金額을限度로하는貸付
四、掛金者에對하야旣히拂込한出資金額을限度로하는貸付
五、銀行또는金融組合에預金又는郵便貯金
前項에規定한社債及株式에對하야는其種類를定하야朝鮮總督의認可를受함
第一項第二號의規定에依한一人에對한貸付金額은拂込資本金及準備金의十分의一을超過치못하고且一萬圓을超過치안음을要함
第一項第四號의規定에依한貸付金總額은拂込資本金及準備金의總額을超過함을不得함

第十一條 無盡會社는資本의總額에達할때까지利益을配當할때마다準備金으로서其利益의十分之二以上을積立함

第十二條 無盡會社의營業年度는一月부터六月까지及七月로부터十二月까지로함

第十三條 無盡會社는營業年度마다業務報告書를作成하야朝鮮總督에提出함

第十四條 無盡會社는營業年度마다朝鮮總督의定한樣式에依하야貸借對照表를作成하야新聞紙에此를公告함

第十五條 無盡會社는何人의名義를가지고하든지不問하고自己의計算에서其經營하는無盡에加入함을不得함

第十六條 無盡會社의取締役監査役使用人及代理店主及法人이되는代理店主의業務를執行하는社員取締役其他代表者는何人의名義를不問하고自己의計算에서其會社의經營하는無盡에加入함을不得함

第十七條 無盡會社의常務에從事하는取締役又는支配人이營利를目的으로하는他業務에從事할時는朝鮮總督의認可를受함

第十八條 無盡會社의合倂은朝鮮總督의認可를受하지아니하면其効力이無함

第十九條 無盡會社는左와가튼時에는朝鮮總督의認可를受함
一、定款을變更하라고할時
二、事業方法又는無盡契約約款을變更하라고할時
三、本店及支店以外의營業所를設置하라고할時
四、本店其他의營業所의位置를變更하라고할時

第二十條 朝鮮總督은何時든지無盡會社로하야금其業務及財産의狀況을報告케하며又는書類帳簿其他의提出을命함을得함

第二十一條 朝鮮總督은何時든지所部官吏에命하야無盡會社의業務及財産의狀況을檢査케함을得함

第二十二條 朝鮮總督은無盡會社의業務或은財産의狀況에依하야又掛金者의利益을保護하기爲하야必要하다고認定할時는事業方法或은無盡契約約款의變更業務의停止又는財産의供託을命하며其他必要한命令을함을得함

第二十三條 無盡會社가法令定款或은朝鮮總督의命令에違反하며又는公益을害하는行爲를할時에는朝鮮總督은業務의停止或은取締役、監査役의改任을命하며又는營業의免許를取消함을得함

第二十四條 朝鮮總督은業務의停止를命한無盡會社에對하야其整理의狀況에依하야必要잇다고認定할時는營業의免許를取消함을得함

第二十五條 無盡業의廢止又는無盡會社의解散의決議는朝鮮總督의認可를受하지아니하면其効力이無함

第二十六條 無盡會社가其目的을變更하고他業務를經營하는會社로서存續할時에는朝鮮總督은其會社가掛金者에對한債務를完濟할時까지財産의供託을命하며其他必要한命令을함을得하며合倂에依하야無盡會社가아닌會社가無盡會社의出資者에對한債務를承繼할時도亦同함
前項의時에는第二十條及第二十一條의規定을準用함

第二十七條 無盡會社가營業의免許를取消當한時에는此에依하야解散함

第二十八條 朝鮮總督은無盡會社의淸算을監督함

第二十九條 無盡會社가營業免許의取消에依하야解散한時는朝鮮總督은淸算事務及財産의狀況을檢査하며其他淸算의監督에必要한命令을함을得함

第三十條 朝鮮總督은利害關係人의請求에依하야又는職權으로써淸算人을選任함을得함

第三十一條 朝鮮總督이淸算人을選任할時는無盡會社로하야금此에報酬를與케함을得함

第三十二條 朝鮮總督은重要한事由가잇을時는利害關係人의請求에依하야又는職權으로써淸算人을解任함을得함

第三十三條 無盡會社의和議破産又는强制和議時에裁判所는朝鮮總督의意見을求하며又는檢査或은調査를囑託함을得함

第三十四條 無盡會社의和議破産、又는强制和議時에無盡會社의檢査監督에從事하는官吏는裁判所에對하야意見을述함을得함

第三十五條 無盡會社는其管理하는無盡의掛金者가拂込하지아니할時에는掛金者에代하야掛金의拂込함을得함

第三十六條 無盡會社는無盡加入者에代하야掛金의拂込及給付金의支拂에關한訴訟에잇서는原告又는被告로됨을得함

第三十七條 朝鮮總督의免許를受하지아니하고無盡業을經營하는者는一年以下의懲役或은禁錮又는千圓以下의罰金에處함

第三十八條 第六條第二項의規定에違反한者는五百圓以下의罰金에處함

第三十九條 左와가튼時에는取締役監査役支配人又는淸算人을一年以下의懲役或은千圓以下의罰金에處함
一、業務報告書의不實한記載又는公告其他의方法에依하야官廳又는公衆을欺罔하엿을時
二、本令에依한檢査에際하야帳簿書類의隱蔽、不實의申立其他의方法으로써檢査를妨害할時

第四十條 左와가튼時에는取締役、監査役、支配人、代理店主(代理店主가法人일時는其業務를執行하는社員、取締役其他의代表者)又는淸算人을千圓以下의過料에處함
一、第七條의規定에依하야定한時
二、第八條乃至第十一條、第十七條又는第十九條의規定에違反한時
三、第二十條又는第二十六條第二項의規定에依한報告를提出하지안을時
四、第二十二條、第二十三條第一項又는第二十六條第一項의規定에依한命令에違反한時

第四十一條 第十六條의規定에違反하야其會社의經營하는無盡에加入한者는千圓以下의過料에處함

第四十二條 前二條의過料에關하야는朝鮮民事令에依하는非訟事件手續法第二百六條乃至第二百八條의規定을準用함

第四十三條 朝鮮總督은本令의一部를道知事에委任함을得함

第四十四條 本令中無盡會社及其取締役監査役支配人、淸算人代理店主及法人인代理店主의業務를執行하는社員、取締役其他代表者에關한規定은無盡管理會社及其取締役、監査役、支配人、淸算人、代理店主及法人인代理店主의業務를執行하는社員、取締役其他代表者에게無盡業에此를準用함

附則
本令施行의期日은朝鮮總督이此를定함
從前의規定에依하야免許를受하야無盡業을經營하는合資會社로서本令施行의際現今存在하는것은本令施行後五年을限度로하야其營業을繼續함을得함
本令中無盡業을經營하는株式會社에關한規定은前項의無盡業을經營하는合資會社에此를準用함
從前의規定에依하야免許를受하야無盡業을經營하는株式會社로서本令施行의際現今存在하는것은本令施行後五年을限度로하야第四條의改正規定에不拘하고從前의規定에依함
從前의規定에依하야免許를受하고無盡業을經營하는株式會社로서前項의期限까지第四條의改正規定을具備하지못한것은其期限까지에한無盡契約에對하야는此가完了될時까지其業務에限度에서此를繼續함을得함
從前의規定에依하야免許를受한無盡業을經營하는株式會社에對하야는第九條의改正規定은本令施行後一年을限度로하야此를適用치아니함
本令中取締役에關한規定은第一項의無盡業을經營하는株式會社에對하야는其業務를執行하는社員에此를準用함

今年麥作豫想 一千十三萬石

前年實收에依하야 一分七厘의增收

昭和六年의麥作狀況을調査하건대多期中氣溫의昇降이甚하얏고또四月下旬까지低溫이持續되얏스나五月上旬에入하야氣溫의急激한上昇과同時에生育이回復되얏다二三道를除한外는作況이大體로良好하야即六月一日現在로麥作收穫豫想高는大麥七百六十三萬九千四百七十七石小麥百八十五萬五千五百十四石裸麥六十四萬千八百六石合計千十三萬六千八百五十三石이다前年實收高에比하면大麥은七萬千五百廿九石即九厘裸麥은十萬八千九百二十二石即二割四厘의增收이나小麥은作付反別의減少에伴하야七千六百三十七石의減收이다合計十七萬二千八百十四石即一分七厘의增收를示하얏다
次에麥作付反別及收穫高累年表及今年의收穫豫想高地方別表를揭하면左와如하다

麥作面積及累年收穫高

年次	作付反別(町)	收穫高(石)
昭和元年	一、三五六、八四〇、三	九、五五一、三三三
同二年	一、三五九、六六七、四	九、〇四九、九九三
同三年	一、三六七、〇三〇、六	八、七四六、一三三
同四年	一、三九三、三一八、四	九、三八七、六〇五
同五年	一、三二八、〇四〇、〇	九、九六四、〇三九
同六年(豫想)	一、三〇九、一五六、四	一〇、一三六、八五三

今年麥作面積別及收穫豫想高

	作付反別(町)	收穫豫想高(石)
京畿	一三、八一五、六	七四四、一七七
忠北	八三、四一八、一	五九一、五六九
忠南	七七、七四一、〇	七一一、八七七
全北	七四、〇二八、五	五七六、二〇四
全南	一六一、五五四、〇	一、八三六、三二四
慶北	二五一、四四五、九	一、九八一、二六四
慶南	一七八、九四九、一	一、四四五、八七九
黃海	一四〇、〇〇三、六	八五一、五六四
平南	六一、四六九、一	三九二、一五五
平北	六八、二六二、八	四六六、九五四
江原	六六、六七六、五	四五六、九三三
咸南	四〇、三一六、七	三二八、八七八
咸北	四五、四〇五、五	二二四、一二六
合計	一、三〇九、一五六、四	一〇、一三六、八五三

全北道의 春繭去來狀況

一貫最高價가二圓 販賣方面轉換을豫想

全北全州에서는去七日에春繭去來가잇섯는데白繭最高一貫에二圓最低一圓十七錢普通一圓九十一錢이엿는데그去來數量은百三十貫이엿다右繭價는揭目十六七에이엇인데去四日에全北道內製絲業者의共販價格協議會에서는每繭一貫七十錢內外로써標準價格을決定한모양이다他便으로一般養蠶家들은너무나繭價가低落하얏슴으로自家用又는洋服地等으로販賣方面을轉換하려는것이나昨年과도달라製絲家들의原料需要는甚하리라한다

貯銀利下決定

玆數日中發表

貯蓄銀行에서는利下하기로決定하고玆數日中에發表하기로되얏는데殖産積立만은据置로하고其他全部는利下할터이라한다

自由航路汽船 主要港出入數

本年四月中命令航路以外의所謂自由航路汽船의主要港出入數는左와如하다
▲釜山九六隻一〇九、四二三噸▲仁川六五隻一〇六、〇二八噸▲群山四一隻五六、二八三噸▲鎭南浦二七隻五七、三六四噸▲麗水二二隻二四六噸▲木浦二〇隻二五、六一二噸▲淸津二〇隻二六、三五七噸▲元山一七隻三〇、一四二噸▲雄基一三隻二四、五二五噸▲城津七隻一〇、九二五噸▲新義州二隻四、四二三噸▲合計三三〇隻四五一、四二九噸

主要生産物의 市場去來

一個年의總計 一億九千萬圓

朝鮮의最近一個年間에亘한農産水産織物畜産其他物産의取引狀況을보건대朝鮮內에는各種物産市場一千四百八個所인데此等의市場이開市한回數는十一萬三千四百九十八回이다此에依하야賣買된金額은實로一億九千六百五十萬餘圓에達하며此를昭和元年의市場數一千三百個所賣買高一億五千六百八十三萬五千九百一圓에對比하면市場數는百七個所賣買高二千九百二十二萬二千二百八十圓이란激增을示하고잇다이는逐年取引上의改善助長된結果인데主要한物産別賣買高를示하면左와如하다

	圓
△農産物	五一、〇四二、八一五
△水産物	三〇、〇〇四、五一一
△織物	二七、六八〇、八六六
△畜類	五四、四六三、一五四
△其他	三二、八六六、八三五
△合計	一九八、〇五八、一八一

信託會社免許는 充實한것에局限

合倂促進의大會社主義

朝鮮信託業令의實施後旣設信託會社中免許를受한會社는僅히四社乃至五社에不過한것으로觀測되는바總督府當局의方針으로서는免許를되도록內容의充實한少數의會社에限定하고此等會社의合倂을慫慂하야朝鮮內信託會社를統一하고經營의合理化를圖함에잇다業令實施後漸次此機運을促進할듯한바現에釜山米信과釜山信託은다有力한信託會社이오免許會社中에數할것이다同一地域內에對立하는것은採算上不利하다볼서兩社合倂의必要가提唱되엿고釜山信託山村社長은目下入京하야總督府當局의意嚮을聽取하고잇다

財界는 漸次回復

井上藏相談

【東京電】八日午後五時半부터首相官邸에서開催된實業出身閣僚와與黨幹部와의懇談會席上에서井上藏相은岡崎久次郞氏의質問에答하야
米國의不景氣는지금은絕頂이니此以上甚하지안을것이다日本도此와갓치景氣는漸次回復에向할듯하다

日本對中貿易 發表中止

來月부터

【東京電】五月末對中貿易은大藏省發表(主要六港分)가九十八萬圓의出超임에不拘하고六港外全國三十數港의入超로因하야實際로는約五百萬圓의入超임은旣報와如한데大藏省에서今後는從來대로發表를繼續한다면그結果에잇서對中貿易의實狀을隱蔽하기로되야重大한政治問題가될것을憂慮하야來月부터對中貿易槪算의發表를中止하기로決定하얏다

朝運臨時總會

廿二日에開催 役員改選附議

朝鮮運送會社에서는六、七兩日에亘하야重役會를開하고臨時總會關係事項에對하야協議의結果來二十二日午後一時부터社會館에서臨時株主總會를開하고左記事項을附議하기로決定하엿다
一、取締役監査役全員改選의件
二、定款一部變更의件(事務一名을二名으로함)
또大合同協議委員會의決議事項에對하야는今後重役과株主代表와協調하야가기로決定한바今回臨時株主總會에는合同에依한增資의件은附議치안코今後新重役의손에依하야다시臨時總會를開하고附議할터이다

七月中旬엔 朝運第一次增資

大合同에依한朝鮮運送會社의增資는目下合同業者의業績調査中으로來二十二日의臨時株主總會에附議치안코來七月中旬에다시臨時總會를開하고第一次增資를附議하고第二次增資는其後臨時總會에附議할터인데合同後의資本金은大體左와如하다
朝運現在의資本
金百六十五萬圓
金五十五萬圓 業績出資
△第一次增資運輸其他 現金出資
金百萬圓 業績出資(昨年三月調査)
金三十五萬圓現金出資(豫想)
△第二次增資(目下業績調査中)
金八十萬圓 業績出資(豫想)
金二十五萬圓現金出資(豫想)
의豫想이니結局合同後의總資本金은四百五十萬圓乃至五百萬圓以內로豫想된다

日本今年氣溫 例年보다低下

苗板發育은 十日이느저

【東京六日發電通】五月中全國의氣溫은一般的으로例年보다低下하야强雪、霜地方도잇서水稻、苗板의發育은非常히느젓슴으로農林省은六月十日現在苗板發育狀況調査報告케하는터인데本田移植은全國的으로十日이나질모양이다

商議商業部會

京城商工會議所에서는九日午後二時부터商業部會를開하고左記事項을附議할터이다
一、商業發展策에關한件

銀行券發行高

一、銀行券發行平均高
自五月三十一日 至六月六日 三五、七六一、〇七〇
內
正貨準備發行平均高 二四、六〇〇、四四七
保證準備發行平均高 四七、七六〇、六五〇
二、週末銀行券發行高 七〇、五二四、七七六、二一〇

勢市와商況 【九日】

東京公債市況

【東京電】東京國債市場九日正午氣配

甲號五分利	九五、〇〇
第三回五分利	九五、〇〇
一回四分利	八一、四〇
二回四分利	八一、二〇
佛貨四分利	九八、九〇
二十二年分	[illegible]
十七年分	[illegible]
十八年分	[illegible]
二十八年分	九七、九五

一段低豫想

賣方의追擊急

反騰銀塊의十六分一高等外電이大體로堅調를示함을불구하고對中貿易의逆轉으로上旬貿易은一層不良할것이豫想되는此際에高價가永續키難하야相當急激한落潮를示하엿다
財界는依然不良하고減俸決定以來內外의諸般材料가依然軟弱함에不拘하고低金利를唯一한材料로買上하야株價가高位에在함으로有力한積極材料가出現치안는限은高價를維持키難할形勢이든바對中貿易의逆轉은人氣에非常히惡影響을與한模樣으로買氣挫折되고賣氣는助長되여反落步調를示하는바周圍의情勢로보아다시一段低移할것을期待하고賣方의追擊이相當히猛烈한形勢이다

株式 對中貿易逆轉으로 激流的反落

軟派猛烈賣却

目을待하는買物로昨後場下濇商博이더니今朝는一弗八分五

前場暴落 昨後下濇이더니

今朝阪寄小高를入하야東新百二十五圓四十錢인六十錢高로寄한後阪地의反落을移하야漸落二圓八十錢大引大新은五十四圓了京取는十二圓八十錢各步一本前場中賣買는京取四十京證賣에買는小口뿐이오大新十枚新田의賣買東新七百枚로五十枚以上手口는賣方大林新田谷百古野田道各百二十立山百四十買方京證二百四十松山二百大林八十白樂五十外에成淸의五十賣買가잇섯다

前場諸株步調

▲京取 一三八一
▲大新 五四〇〇
▲東新 一二五四〇―一二三―一二四〇―一二三〇―

後場下濇

後場은阪寄의更一段下放을入하야東新百二十一圓五十錢인一圓三十錢低로寄한後阪地의小戾로二圓七十錢外지引返하엿다가六十錢大引大新은五十三圓九十錢寄一本京取는十二圓九十錢引一本이엿다

後場諸株步調

▲京取 一二九〇―
▲大新 五三九〇―
▲東新 一二一五―一二二〇―一二三〇―

貿易不振으로 高價가不續

爾來低金利를唯一의材料로鐘紡을中心으로買進하야鐘紡株價가高位에在한關係로利喰物이續出하고賣方의踏退도一巡한模樣인데日本의對中貿易이入超에逆轉한것을知케되자人氣軟化하야前日反落步調로되엿든바擦

【株式】 京城短期 / 大阪短期 / 京取短期賣買高 / 東京短期 / 東京現株前場 / 大阪定期 / 大阪短期步調 / 京取主要株取組 / 代引算定日步 / 大阪綿糸 / 大阪綿花 / 橫濱生糸 / 滿洲各地商況 / 安取株 / 鎭平銀 / 大連鈔 / 奉天票

[illegible]

【期米】 仁川期米 / 取組高 / 繰入價格 / 賣買高 / 大阪期米 / 東京期米 / 各地期米 / 仁取各限後合 / 大阪市中在米 / 海外砂糖 / 大阪砂糖 / 京城手形交換 / 朝鮮銀行券 / 日本銀行券 / 日本金利 / 對外爲替 / 海外經濟 / 고무原料市勢

[illegible]

【延取】 京城 / 群山 / 大邱 / 釜山 / 京城正米 / 仁川正米 / 仁川大豆 / 京城綿糸布綿勢

[illegible]

東新本日步

鐘新은逆步

東新은日來日步의變轉이無常하야前日歇日步이더니今朝는遂因鐘紡等二百六十枚日步三十八錢에復하엿고鐘新은鐘紡等受五十錢으로代引百五十枚生하야遂二十六錢其他는大新受京證四十錢으로代引六十枚日步十九錢(一錢引下)京取受京證十錢으로代引九百八十枚日步五錢(一錢引上)을附한等이엿다

株界一六感

◇爾來金融一本을唯一한支柱로買上하더니對中貿易의逆轉이導火線이되여急反落을示하엿다
◇低金利를除하면大體로惡氣流의重圍中에在한狀態인즉實過의反動이來함은當然
◇對中貿易이入超에轉한것은日中貿易史上初有한現象이다中國의産業發展을可히推知
◇今後어느程度의下押을示할지豫測키難하나低價에는預金이殺到할것임으로追擊은警戒함이可
◇目前의材料는明日에發表될上旬貿易의數字인바一層不良할것을豫測하는便이多한바果如

期米 俄然軟風

前場反落 昨後場阪地十九圓

昨後場阪地十九圓三十五錢止와共히十六圓四十五錢에場는止한當市場은今朝에入하야阪地初付十九圓四十一錢인六丁反高를據하야十六圓四十五錢인昨止同樣으로場을始한後阪地四十四錢으로續騰할을말아四十九錢外지反騰하엿다가結局阪地〇五錢외二十二錢에場을止하엿다그러나當地도比較頑强한모양

後場續軟

大阪同價를入하얏스나十六圓十一錢인十一丁下放되여場을始한後阪地의稍底堅步

此邊에서 當分繰返乎

新甫六限이發會한後阪地는百餘丁의反騰을告한後인만치一段反動落을示하는것도그러나地方農原則으로볼수잇다그러나相場律의一家의賣物이依然稀薄하야集散地의在米滯를告하게되며又는植付期에臨迫한頭上의天候가若干旱
그러나正米는何等의餘蓄이업시昨日의市價를維持하니實勢觀으로賣方도安心을不許

天災戰의 第一幕은展開

植付時期를目睫에둔今日에地方農村으로부터傳하는바에依하면本年은從來의雨量이渦澤하야植付를終了하기外지降雨가업다할지라도入用水量의植付를할수잇는貯水가잇다고하나此間에一雨를보지안코는水不足의남어지를豫想할수업다하는南鮮方面의北鮮地方은雨模樣과天候가何如할지는疑問이나벌서부터天災戰의第一幕은展開되엿다

米豆餘話

◇爾來早氣의買物이高價를내인만치今朝의天候를見한買物이또한現出하야一落을告하엿다벌서부터天災戰의氣分
◇그리고阪地가또한瓦落을報하야當地는又一層軟調
◇그러나天候도天에止할뿐으로아즉雨模樣은업스니반드시實發成을한다고할수도업는걸
◇今前場에阪地는九圓〇五錢止當地는六圓二十二錢止이니當地의底堅味는依然潛在
◇阪仁의鞘는二百七十餘丁으로縮少하엿스니買方도또한注意時期

京城延

前場反落

昨後場堅調에止되엿스나今朝는阪地의軟調를入하야十六圓二十四錢止二十四錢에二回는阪地의低寄로二十錢에落되엿다가十七錢四回는〇一錢에서八十二錢外지下押하엿다가結局九十錢에大引되엿는데賣買高三萬八千三百石이엿다

		寄付	大引	高價	低價
一回	六末 七中 七末	[illegible]	[illegible]	[illegible]	[illegible]
二回	六末 七中 七末	[illegible]	[illegible]	[illegible]	[illegible]
三回	六末 七中 七末	[illegible]	[illegible]	[illegible]	[illegible]
四回	六末 七中 七末	[illegible]	[illegible]	[illegible]	[illegible]
五回	六末 七中 七末	[illegible]	[illegible]	[illegible]	[illegible]
六回	六末 七中 七末	[illegible]	[illegible]	[illegible]	[illegible]

後場底堅

阪仁의鞘와阪地의稍底堅味를入하야八十五錢에寄하야七十九錢外지下押하엿다가結局九十八錢에散會하엿다

正米 大體保勢

◇京城續保‖今朝는期米 [illegible]
◇仁川不變‖ [illegible]
◇群山保合‖ [illegible]
◇大邱氣飩‖ [illegible]
◇釜山續高‖ [illegible]

仁 大 期 米 川
ジンセン マルダイトリヒキテン
期米部 長一八〇七〇番
正米部 二五二番

今日小說休載